



Solventia  
*grupo cooperativo*

# INFORMACIÓN CON RELEVANCIA PRUDENCIAL

Fecha: 31/12/2021

## ÍNDICE

1.	REQUERIMIENTOS GENERALES DE INFORMACIÓN .....	3
1.1.	Entidad.....	3
1.2.	Ámbito de aplicación .....	4
2.	GESTIÓN DEL RIESGO.....	5
2.1.	Estrategia y modelo de negocio. ....	5
2.2.	Principios de gestión del riesgo. ....	7
2.3.	Gobierno corporativo .....	9
2.3.1.	Composición y funcionamiento del órgano de administración. ....	9
2.3.2.	Comisiones delegadas del Consejo Rector.....	10
2.4.	Modelo de Control Interno.....	14
2.5.	Gestión del riesgo de crédito.....	15
2.5.1.	Procesos, métodos y sistemas de medición y valoración de los riesgos.....	16
2.6.	Gestión del riesgo de mercado.....	18
2.7.	Gestión del riesgo de tipo de interés estructural de balance (IRRBB).....	18
2.8.	Gestión del riesgo de liquidez.....	19
2.9.	Gestión del riesgo operacional.....	20
3.	PRÁCTICAS Y POLÍTICAS DE REMUNERACIÓN.....	21
4.	INDICADORES CLAVE.....	23
5.	RECURSOS PROPIOS COMPUTABLES .....	25
5.1.	Recursos propios computables.....	25
5.2.	Composición de capital de nivel 1 ordinario .....	25
5.2.1.	Instrumentos de capital ordinario.....	26
5.2.2.	Reservas y otros elementos de capital de nivel 1 ordinario .....	26
5.2.3.	Deducciones y ajustes transitorios de capital de nivel 1 ordinario .....	26
5.3.	Composición del capital de nivel 1 adicional .....	26
5.4.	Composición del capital de nivel 2 .....	27
5.5.	Conciliación con los estados financieros auditados (balance de situación).....	27
6.	REQUERIMIENTOS DE RECURSOS PROPIOS.....	27
6.1.	Requerimientos mínimos de recursos propios.....	27
6.2.	Requerimientos mínimos por riesgo de crédito .....	28
6.3.	Evaluación de la suficiencia del capital y de la liquidez .....	29
7.	RIESGO DE CRÉDITO Y DILUCIÓN.....	30
7.1.	Definición de exposiciones deterioradas y determinación de las correcciones de valor. ....	30
7.2.	Valor y distribución de las exposiciones.....	31
7.2.1.	Variaciones del volumen de préstamos y anticipos dudosos, y garantías reales obtenidas por toma de posesión/procesos de ejecución .....	35
7.2.2.	Resultado por deterioro de activos y provisiones.....	35
7.3.	Calidad crediticia de las exposiciones reestructuradas o refinanciadas.....	35
7.4.	Riesgo de contraparte.....	37
7.5.	Información complementaria.....	37
7.5.1.	Exposiciones ponderadas por riesgo. Método estándar.....	37
7.5.2.	Técnicas de reducción del riesgo de crédito .....	39
8.	RIESGO OPERACIONAL.....	41
9.	RIESGO DE TIPO DE INTERÉS EN POSICIONES NO INCLUIDAS EN LA CARTERA DE NEGOCIACIÓN.....	42
10.	RIESGOS AMBIENTALES, SOCIALES Y DE GOBERNANZA (ASG).....	43
11.	APALANCAMIENTO.....	44
12.	ACTIVOS CON CARGAS.....	45

## 1. REQUERIMIENTOS GENERALES DE INFORMACIÓN

### 1.1. Entidad

Con fecha 30 de junio de 2011, Caja Rural Ntra. Madre del Sol, S.C.A.C. de Adamuz, Caja Rural de Baena Ntra. Sra. de Guadalupe, S.C.C.A., Caja Rural de Cañete de las Torres Ntra. Sra. del Campo, S.C.A.C., Caja Rural de Nueva Carteya S.C.A.C, Caja Rural de Utrera, S.C.A.C. y Caja Rural de Almendralejo, S.C.C. elevaron a escritura pública el Contrato de Integración, firmado por las mismas, para la constitución del Grupo Cooperativo Solventia y de un Sistema Institucional de Protección cuya entidad cabecera es Caja Rural de Almendralejo, S.C.C.

La Comisión Ejecutiva del Banco de España acordó, con fecha 13 de octubre de 2011, considerar al Grupo Cooperativo Solventia como un grupo consolidable de entidades de crédito, calificando el referido contrato de integración como un Sistema Institucional de Protección, al amparo de la norma décimo quinta, apartado cinco de la circular 3/2008.

Con fecha 27 de julio de 2021, la Comisión Ejecutiva del Banco de España autorizó la integración de Caja Rural La Vall de San Isidro, S.C.C.V al Sistema Institucional de Protección (SIP) encabezado por Caja Rural de Almendralejo.

El Grupo Cooperativo Solventia, en adelante “la Entidad” o “el Grupo” tiene su domicilio social en Pza. de San Antonio, s/n de Almendralejo.

Los datos identificativos de las Entidades componentes del Grupo son los siguientes:

- Caja Rural Ntra. Madre del Sol, S.C.A.C. de Adamuz tiene su domicilio social en Cl Alto Guadalquivir, 4 de Adamuz (Córdoba). Código de Identificación Fiscal: F14011399 y NRBE 3115.
- Caja Rural de Baena Ntra. Sra. de Guadalupe, S.C.C.A. tiene su domicilio social en Cl Rafael Onieva Ariza, 32 de Baena (Córdoba). Código de Identificación Fiscal: F14016166 y NRBE 3089.
- Caja Rural de Cañete de las Torres Ntra. Sra. del Campo, S.C.A.C. tiene su domicilio social en Plaza de España, 5 de Cañete de las Torres (Córdoba). Código de Identificación Fiscal: F14011407 y NRBE 3104.
- Caja Rural de Nueva Carteya S.C.A.C, tiene su domicilio social en Avda. de Andalucía, 6 de Nueva Carteya (Córdoba). Código de Identificación Fiscal: F14011415 y NRBE 3098.
- Caja Rural de Utrera, S.C.A.C. tiene su domicilio social en Pza. Altozano, 22 de Utrera (Sevilla). Código de Identificación Fiscal: F41016544 y NRBE 3020.
- Caja Rural de Almendralejo, S.C.C. tiene su domicilio social en Pza. de San Antonio, s/n de Almendralejo (Badajoz). Código de Identificación Fiscal: F06004816 y NRBE 3001.
- Caja Rural La Vall de San Isidro, S.C.C.V tiene su domicilio social en avenida Corazón de Jesús, 3 de La Vall d’Uxó (Castellón). Código de identificación Fiscal: F12013207 y NRBE 3111.

## 1.2. Ámbito de aplicación

Según lo establecido en el Reglamento (UE) n.º 575/2013 del Parlamento Europeo y del Consejo sobre los requisitos prudenciales de las entidades de crédito y las empresas de inversión (en adelante, Reglamento (UE) n.º 575/2013), el ámbito de aplicación del presente informe de relevancia prudencial corresponde al Grupo Cooperativo Solventia, considerada como grupo consolidable a los efectos del mencionado texto legal.

De acuerdo con la parte octava del título primero del Reglamento (UE) n.º 575/2013, la Entidad, al cumplir los requisitos para ser considerada entidad pequeña y no compleja, deberá divulgar con periodicidad anual la información establecida en el artículo 433 ter.

A 31 de diciembre de 2021, no existían diferencias entre el grupo consolidable a los efectos de la normativa de solvencia y el grupo consolidable conforme a la definición recogida en la Circular 4/2017, de 27 de noviembre, de Banco de España, a Entidades de Crédito, sobre normas de información financiera pública y reservada y modelos de estados financieros, siendo las entidades dependientes las siguientes:

Entidades dependientes	Método de integración
Caja Rural Ntra. Madre del Sol, S.C.A.C. de Adamuz	Global
Caja Rural de Baena Ntra. Sra. de Guadalupe, S.C.C.A.	Global
Caja Rural de Cañete de las Torres Ntra. Sra. del Campo, S.C.A.C.	Global
Caja Rural. de Nueva Carteya S.C.A.C	Global
Caja Rural de Utrera, S.C.A.C.	Global
Caja Rural La Vall de San Isidro, S.C.C.V	Global

Adicionalmente, dependientes de Caja Rural de Almendralejo, entidad dominante del Grupo, se integran por método global dos sociedades adicionales:

- Cajalmdralejo Operador de Banca-Seguros Vinculado, S.L. Unipersonal.
- RD 18 Patrimonio, S.A.

Durante el año 2022 se incorporará al Grupo Cooperativo Solventia la **Caja Rural de Benicarló** cuyo origen se remonta a finales de la década de los años 60 con el objetivo primordial de apoyar el desarrollo de la economía local basada en la agricultura, la industria del mueble y el turismo. Manteniendo como valor fundamental la vocación de servicio con criterios de solidaridad, equilibrio y transparencia. En la actualidad Caixa Rural de Benicarló cuenta con 5 oficinas, 30 empleados, 5.300 socios y más de 18.000 clientes. El volumen de activos gestionado sobrepasa los 400 millones de euros.

Del mismo modo, durante el año 2022 Cajalmdralejo adquirirá el **Banco de Depósitos** con sede en Madrid, que desempeña su actividad bancaria desde el año 1975 a través de un modelo de banca tradicional, especializado en la actividad crediticia del ámbito sociocultural y que atiende, con carácter prioritario, las necesidades de financiación de instituciones sin ánimo de lucro, de economías familiares y de empresas. Banco de Depósitos está igualmente comprometido con la educación y la formación académica mediante el desarrollo y la financiación de programas de cooperación universitaria de alto nivel.

A la fecha de publicación del presente informe no existe, ni se prevé que exista en el futuro, impedimento alguno de carácter material, práctico o jurídico a la inmediata transferencia de fondos propios (vía dividendos o ampliaciones de capital) o al reembolso de pasivos entre las entidades del Grupo.

De conformidad con la Guía “EBA/GL/2016/11”, la información contenida en este documento responde a los principios de claridad, significatividad, coherencia a lo largo del tiempo y comparabilidad entre entidades, describiendo las principales actividades de la Entidad y sus riesgos significativos y proporcionando información cuantitativa y cualitativa sobre los procesos y procedimientos que la entidad utiliza para identificar, medir y gestionar esos riesgos. En la medida en que no se encuentre cubierta por la auditoría de cuentas anuales, ha sido verificada con carácter previo a su publicación por la Unidad de Auditoría Interna, presentada a la Comisión Mixta de Auditoría y Riesgos y aprobada por el Consejo Rector con fecha 30 de junio de 2022.

Con la presentación de este informe el Consejo Rector certifica que se ha divulgado la información requerida regulatoriamente en base a la Política formal de Elaboración, Aprobación y Publicación de la Información con Relevancia Prudencial. Asimismo, mediante su puesta a disposición en la página web de la Entidad, se dan por cumplidos los requisitos de divulgación establecidos en la normativa prudencial y en las guías de la EBA EBA/GL/2018/10 y EBA/GL/2020/12.

La Entidad se rige por las normas contenidas en la Ley 13/1989, de 26 de mayo, de Cooperativas de Crédito y demás disposiciones complementarias, sin perjuicio de las disposiciones que puedan aprobar las Comunidades Autónomas en el ejercicio de las competencias que tengan atribuidas en la materia.

A continuación, se presenta el Informe de Relevancia Prudencial de 2021 elaborado en base a las instrucciones y requisitos de divulgación establecidos en el Reglamento de Ejecución (UE) nº 2021/637 de la Comisión, en lo que respecta a la divulgación pública por las entidades de la información a que se refiere la parte octava, títulos II y III, del Reglamento (UE) nº 575/2013.

## **2. GESTIÓN DEL RIESGO.**

### **2.1. Estrategia y modelo de negocio.**

La misión del Grupo reside en satisfacer íntegramente las necesidades financieras de nuestros socios y clientes con un alto grado de responsabilidad social con el entorno que nos rodea que permita la creación de valor de forma sostenible. La Entidad ha conseguido un profundo conocimiento de los clientes y una elevada fidelización de la clientela como consecuencia del arraigo en su mercado geográfico y a un modelo de negocio caracterizado por la cercanía.

A 31 de diciembre de 2021, el Grupo dispone de una red de 107 oficinas, localizadas en las provincias de Badajoz, Cáceres, Córdoba, Sevilla, Huelva, Salamanca y Castellón.

Para ello, la Entidad dispone de un equipo cualificado, un completo catálogo de productos y servicios y una fuerte implantación, encontrándose disponible para los clientes a través de una amplia gama de canales: red de oficinas, cajeros (propios y de otras Entidades con las que dispone de acuerdos suscritos al respecto en condiciones ventajosas) y banca a distancia.

El Grupo se apoya en un modelo de negocio caracterizado por la cercanía, un profundo conocimiento de los clientes y una elevada fidelización de la clientela como consecuencia de las relaciones existentes y de calidad de los servicios prestados, vertebrados en torno a las siguientes líneas de negocio:

#### **Área de Particulares.**

Desde ella, se da servicio a personas físicas, no incluidas en otros segmentos como autónomos y pymes. Se sigue una estrategia de fidelización basada en un amplio conocimiento de las necesidades del cliente, ofreciéndoles una propuesta financiera multicanal, (Cajalnet, App, Bizum, ApplePay y/u otras aplicaciones

tecnológicas) que progresivamente van adquiriendo mayor relevancia, pero sin que ello suponga abandonar en ningún caso nuestro modelo de banca tradicional de cercanía, uno de nuestros principales elementos diferenciales respecto a otras entidades financieras.

### **Área de Empresas.**

Para dar servicio a pymes y autónomos, se practica una gestión personalizada, con un tratamiento integral de su actividad comercial, ofreciendo así un servicio más completo al cliente. El concepto de segmentación en carteras es realmente estratégico y en el marco de esta línea de negocio nos permite ofrecer productos y servicios diferenciados a entidades de mayor volumen, cooperativas, grandes corporaciones e instituciones, con el objetivo de facilitar su actividad comercial y dar cobertura a sus necesidades de financiación tanto de circulante como de inversiones.

A su vez, dado el potencial de las actividades de exportación que se llevan a cabo por las empresas en nuestra zona de influencia, se ha dotado de mayor impulso al departamento de comercio exterior.

### **Área Banca Personal.**

Desde esta área de negocio se ofrecen soluciones de inversión a clientes particulares e institucionales, con una arquitectura abierta en la selección de activos financieros. Ofrecemos así, una gestión eficaz, trato personal y productos adaptados a las necesidades del cliente atendiendo a su situación vital, conocimientos financieros y perfil de riesgos. Se les ofrecen soluciones desde múltiples ópticas que cubren no solo aspectos financieros y patrimoniales, sino también jurídico-fiscales.

### **Seguros.**

A través de Cajalmendralejo Operador de Banca-Seguros Vinculado, tenemos acuerdos de comercialización con distintas compañías, que nos permiten ofrecer a nuestros clientes una amplia gama de productos de seguros para garantizar su tranquilidad, y dar cobertura a todo tipo de riesgos, tanto personales como familiares y a nivel de empresa.

Tanto desde la red de oficinas como por canales digitales se comercializan tanto productos de previsión y ahorro (planes de pensiones, seguro de ahorro y rentas), como seguros de accidentes, automóvil, decesos, hogar, salud, vida, y seguros multirriesgos para empresas.

### **Inclusión financiera.**

En el marco de nuestra responsabilidad social y firme compromiso del Grupo con el entorno que le rodea, con objeto de paliar y minimizar los efectos de la exclusión financiera especialmente en nuestra principal zona de influencia que es Extremadura, la Entidad puso en marcha en el año 2018 un programa específico de atención a municipios en riesgo de exclusión financiera.

A través de este programa, se mantuvieron reuniones múltiples y se alcanzaron acuerdos con ayuntamientos y diputaciones provinciales para garantizar la prestación de servicios financieros en un gran número de municipios de menos de 1.000 habitantes que se habían quedado sin servicios bancarios, siendo Cajalmendralejo la única entidad que opera en estos municipios. Pese a su reducido número de habitantes, tienen acceso a los mismos servicios que se ofrecen en el resto de oficinas de la Entidad con la única particularidad de que en estas poblaciones el servicio se presta a tiempo parcial.

La estrategia digital del Grupo se basa en la multicanalidad. Cajalmendralejo cuenta con una infraestructura tecnológica propia que supone una garantía a la hora de afrontar cualquier proyecto digital. Disponer de una

plataforma tecnológica creada por y para esta entidad y que se encuentra plenamente contrastada, consolidada y actualizada, proporciona un alto grado de independencia y confianza que permite priorizar proyectos, gestionar los tiempos de implantación y en definitiva, facilitar el acceso a las herramientas digitales que ofrecen una experiencia multicanal. De esta forma, los clientes pueden elegir comunicarse con la entidad por cualquiera de las vías que tiene a su disposición ya que, además de la presencial, cuenta con diversos canales digitales que les permiten consultar y operar sin necesidad de desplazarse a una de nuestras oficinas.

## **2.2. Principios de gestión del riesgo.**

Las actividades desarrolladas por el Grupo implican la asunción de determinados riesgos que deben ser gestionados y controlados de manera que se garantice en todo momento que se cuenta con unos sistemas de gobierno, gestión y control adecuados al nivel de riesgo asumido.

Para ello se han definido unos **principios** básicos que guían el gobierno interno del Grupo:

- **Participación y supervisión activa de los órganos de gobierno del Grupo:** el Consejo Rector de la Entidad aprueba las estrategias de negocio generales y las políticas de asunción y gestión de los riesgos, asegurándose de la existencia de procedimientos, controles y sistemas de seguimiento del riesgo apropiados y de que las líneas de autoridad estén claramente definidas.
- **Sólido ambiente de control interno:** se manifiesta en una cultura de gestión del riesgo que, potenciada desde el propio Consejo Rector, es comunicada a todos los niveles de la organización, con una definición clara de los objetivos que eviten tomar riesgos o posiciones inadecuadas por no disponer de la organización, los procedimientos o los sistemas de control adecuados. Asimismo, se garantiza la adecuada segregación entre las unidades generadoras de riesgos y aquéllas que realizan tareas de control y seguimiento.
- **Selección de metodologías adecuadas de medición de los riesgos:** la Entidad cuenta con metodologías estándar adecuadas para la medición de riesgos (tanto de Pilar 1 como de Pilar 2) que permiten capturar de forma apropiada los distintos factores de riesgo a los que se expone.
- **Evaluación, análisis y seguimiento de los riesgos asumidos:** la identificación, la cuantificación, el control y el seguimiento continuo de los riesgos permite establecer una relación adecuada entre la rentabilidad obtenida por las transacciones realizadas y los riesgos asumidos.

Estos principios generales se complementan con el “**Marco de Apetito al Riesgo**” (en adelante “MAR”) aprobado por el Consejo Rector, que tiene por objeto establecer la cantidad y diversidad de riesgos que, en base a la operativa y negocio, el Grupo puede tolerar para la consecución de sus objetivos estratégicos y de negocio. En función de los objetivos de negocio, se definen unos umbrales sobre los riesgos asumidos, que han de tener en consideración el equilibrio entre rentabilidad y riesgo y estar alineados con los objetivos estratégicos del Grupo.

Para mantener el perfil de riesgo se establece un conjunto de métricas clave en relación con los niveles de los distintos riesgos, la calidad y recurrencia de los resultados, la liquidez y la solvencia. Para cada una de estas métricas se definen unos niveles de tolerancia al riesgo que el Grupo está dispuesto a asumir. Estos niveles se actualizan y se aprueban, al menos anualmente, por el Consejo Rector a propuesta de la Comisión Mixta de Auditoría y Riesgos.

El primer nivel de responsabilidad lo asume el Consejo Rector, quien define y aprueba el apetito al riesgo del Grupo. A través de los principios definidos por el Consejo se alinean el apetito al riesgo y la estrategia.

La gestión y seguimiento operativo de los umbrales definidos en el MAR se realiza a través de un cuadro de mando cuyo reporte al Consejo del Grupo se realiza con periodicidad trimestral, en el que se definen tres niveles de indicadores, en función de la importancia de los riesgos a los que van asociados y la gestión que puede hacerse sobre los mismos.

Los indicadores de Nivel 1 se pueden clasificar como los indicadores más relevantes y transversales del Grupo. Engloban tanto la rentabilidad como los riesgos de crédito, de liquidez y de financiación, riesgos sobre los cuales es necesario realizar una asunción “consciente” y establecer un objetivo estratégico por su elevada relevancia. Este nivel permite establecer una gestión e interacción entre el MAR, el IACL, la planificación de negocio del Grupo y el Plan de Recuperación.

En lo que respecta a los indicadores de Nivel 2, se caracterizan por ser indicadores de gestión, siendo alguno de ellos, regulatorios. Actúan como medida de extensión a los riesgos de Nivel 1.

Finalmente, Otros indicadores o variables de seguimiento para el control del riesgo asociado.

Para la definición de los umbrales de los indicadores, se ha tenido en consideración la relación entre el capital asignado a cada riesgo y la necesidad de mantenimiento de un importe mínimo de capital en el escenario de apetito y de tolerancia al riesgo, la fijación de un colchón sobre el requerimiento regulatorio exigido y la definición de los objetivos de negocio del Grupo, así como la planificación de capital del IACL y la propia estrategia de negocio del Grupo. El Grupo considera los siguientes umbrales:

- **Apetito por el riesgo:** cantidad y tipos de riesgo que el Grupo está dispuesto a asumir dentro de su capacidad de riesgo para lograr sus objetivos estratégicos y plan de negocio, en las condiciones actuales y en escenarios de estrés.
- **Zona de alerta temprana:** área intermedia que alerta sobre la proximidad al umbral de tolerancia y que indica la necesidad de poner en marcha medidas, en caso de ser necesario, para no alcanzar el umbral tolerable de riesgo.
- **Tolerancia al riesgo:** nivel agregado y tipos de riesgo que una institución financiera puede asumir sin rebasar los umbrales internos aprobados por el Grupo. La tolerancia, por tanto, es el umbral límite definido por el Grupo para llevar a cabo las acciones de corrección y planes de acción derivados de alertas tempranas. A partir de este umbral el Grupo estaría directamente sobrepasando sus umbrales internos de riesgo incluidos los del Plan de Recuperación.
- **Capacidad de riesgo:** nivel máximo de riesgo que una institución financiera puede asumir antes de romper sus obligaciones con supervisores, clientes y cualquier otro interviniente en las actividades como institución financiera.

El MAR se considera una herramienta, integral y prospectiva, y se estructura como la base con la que el Consejo Rector determinará la tipología y los umbrales de riesgo que el Grupo puede tolerar en la consecución de sus objetivos estratégicos y de negocio.

Con carácter adicional al Marco de Apetito al Riesgo, el Grupo dispone de un proceso de autoevaluación dinámica de los riesgos a los que se encuentra sujeto, su nivel de capitalización y liquidez.



## 2.3. Gobierno corporativo

Los órganos de gobierno son la Asamblea General de Socios y el Consejo Rector, siendo este último el órgano de administración (“management body” al que la EBA alude en su regulación y en sus guías) sin perjuicio de las materias competencia de la Asamblea General.

De forma esquemática y tomando como referencia el organigrama de la Entidad cabecera del Grupo, a continuación, se refleja la estructura organizativa del Grupo:

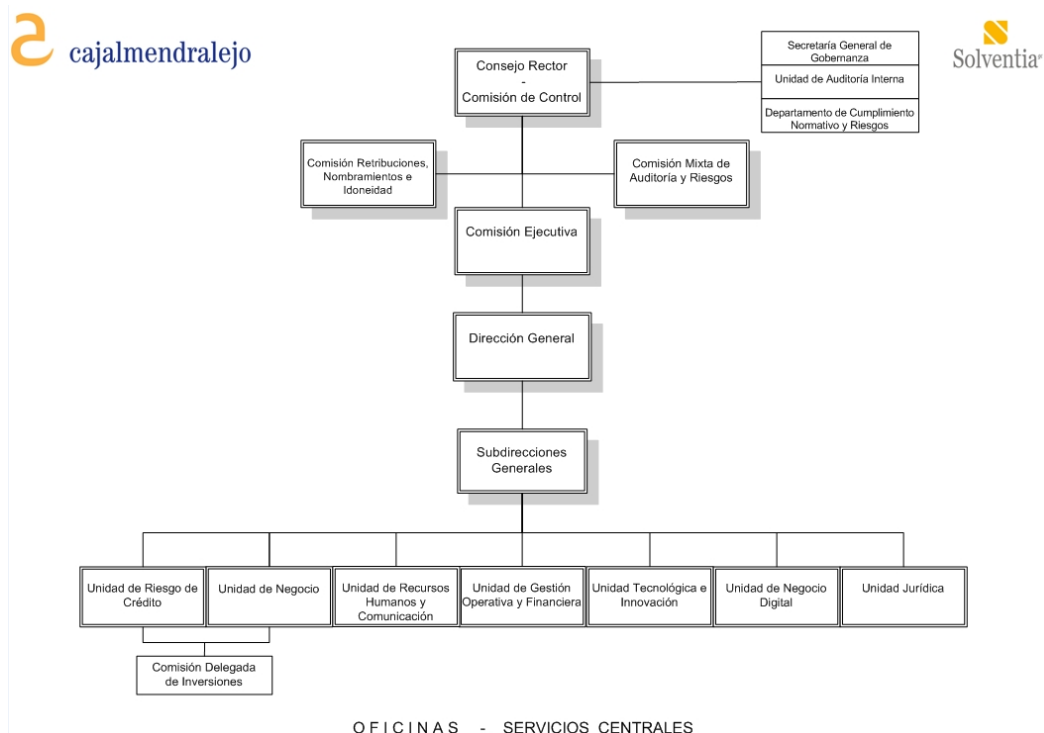

Los aspectos relativos a la composición, funciones, reglas de organización y funcionamiento y facultades de los distintos órganos de gobierno del Grupo aparecen recogidos de forma detallada en los Estatutos de la Entidad cabecera, en el contrato de integración del SIP, en sus manuales de funciones y en la normativa interna.

### 2.3.1. Composición y funcionamiento del órgano de administración.

Excepto en las materias reservadas a la Asamblea de socios de la Entidad, el **Consejo Rector** es el máximo órgano de decisión, correspondiéndole entre otras funciones la definición de la estrategia, el establecimiento y el seguimiento del nivel de tolerancia al riesgo y la sanción de la política de riesgos, aprobando a propuesta de la Alta Dirección o del Comité designado al respecto las atribuciones de los diferentes órganos de decisión. Las funciones del Consejo Rector en los aspectos relativos a la gestión de los riesgos, son:

- Aprobación del Plan Estratégico de la Entidad.
- Fijación del marco de gestión de los riesgos y sus políticas.
- Garantizar una estructura organizativa adecuada.
- Establecer el entorno de control sobre el proceso de gestión de los riesgos.

- Realizar un seguimiento periódico del nivel de riesgo de la Entidad.
- Asunción de riesgos en función del esquema de delegación existente.
- Otros temas de gobierno interno relacionados con la gestión de los riesgos.

El ejercicio de estas funciones requiere entre otros aspectos la elaboración periódica de información para el Consejo Rector acerca de los riesgos asumidos y su composición, el nivel de capitalización de la Entidad, la medición y el control de los riesgos, así como el ambiente de control interno existente y su adecuación para garantizar una gestión ordenada y prudente de los negocios y los riesgos de la Entidad, con especial atención a los indicadores y métricas aprobados en el Marco de Apetito al Riesgo y el Plan de Recuperación.

Durante el ejercicio 2021, el Consejo Rector de la Entidad celebró 11 reuniones, involucrándose activamente en el seguimiento y el control de los riesgos asumidos, sancionando las operaciones que requirieron su decisión y revisando la estrategia de la Entidad, el nivel de tolerancia al riesgo, la situación de liquidez, los resultados del proceso de auto-evaluación del capital y el modelo de control interno, siendo así mismo informado de las conclusiones de las auditorías internas y externas.

### **2.3.2. Comisiones delegadas del Consejo Rector.**

#### **Comisión Mixta de Auditoría y Riesgos.**

Órgano que constituye el Consejo Rector en contexto de Grupo, que no tiene funciones ejecutivas y que se rige por las normas contenidas en la Ley y en su Reglamento.

Aparte de cualquier otro cometido que pueda asignarle el Consejo Rector, constituye el ámbito de las funciones de la Comisión Mixta de Auditoría y Riesgos el siguiente:

#### **Funciones relativas a la supervisión del sistema de control interno, la auditoría interna y la auditoría de cuentas:**

- Supervisar la eficacia del sistema de control interno de la Entidad, incluida la auditoría interna, así como, en su caso, debatir con los auditores externos, las posibles debilidades significativas del sistema de control interno, detectadas en el desarrollo de la auditoría.
- Supervisar el establecimiento de políticas contables por parte de la Entidad.
- Supervisar el proceso de elaboración y presentación de la información financiera y formular recomendaciones destinadas a garantizar su integridad.
- Revisar la claridad e integridad de la información financiera y no financiera que la Entidad haga pública y, en su caso, valorar la revisión por los auditores de cuentas de alguno de los informes adicionales a los estados financieros.
- Examinar y aprobar los planes de la Dirección de Auditoría Interna, asegurándose de que su actividad está enfocada principalmente hacia los riesgos relevantes del Grupo.
- Evaluar el grado de cumplimiento de los planes de Auditoría Interna y la implantación de sus recomendaciones, supervisando la designación y sustitución de su responsable.
- Velar por que la Auditoría Interna disponga de los recursos suficientes y la cualificación profesional adecuada para el buen éxito de la función.

- Velar por el correcto cumplimiento e implantación del Manual de Prevención de Riesgos Penales.
- Recibir y evaluar los informes y Auditorías (tanto internas como externas) que sean requeridos por la normativa específica o solicitados por los organismos supervisores.
- Supervisar el Canal de Denuncias, recibiendo información periódica sobre su funcionamiento, proponiendo las acciones oportunas para su mejora y la reducción del riesgo de irregularidades en el futuro, correspondiéndole asimismo la función decisoria en relación a con los expedientes que le sean elevados por los órganos correspondientes.
- Mantener la ética en la organización, investigar los casos de conductas irregulares y fraudulentas, las demandas o sospechas que se le notifiquen y los conflictos de interés de los consejeros, directivos y empleados.
- Elevar al Consejo Rector las propuestas de selección, nombramiento, reelección o sustitución de los Auditores de Cuentas para su aprobación por la Asamblea General, responsabilizándose del proceso de selección, de conformidad con lo previsto en la normativa aplicable, así como las condiciones de su contratación.
- Recabar regularmente del auditor externo información sobre el plan de auditoría y su ejecución.
- Preservar la independencia de los Auditores de Cuentas en el ejercicio de sus funciones. En particular, establecerá las oportunas relaciones con el auditor externo para recibir información sobre aquellas cuestiones que puedan suponer amenaza para su independencia, para su examen por la Comisión, y cualesquiera otras relacionadas con el proceso de desarrollo de la auditoría de cuentas, en particular las discrepancias que puedan surgir entre el auditor de cuentas y la dirección de la Entidad y, cuando proceda, la autorización de los servicios distintos de los prohibidos, en los términos contemplados en la normativa aplicable sobre el régimen de independencia, así como aquellas otras comunicaciones previstas en la legislación de auditoría de cuentas y en las normas de auditoría.
- En todo caso, deberá recibir anualmente de los auditores externos la declaración de su independencia en relación con la Entidad o entidades vinculadas a esta directa o indirectamente, así como la información detallada e individualizada de los servicios adicionales de cualquier clase prestados y los correspondientes honorarios percibidos de estas entidades por el auditor externo o por las personas o entidades vinculados a este de acuerdo con lo dispuesto en la normativa reguladora de la actividad de auditoría de cuentas.
- Emitir anualmente, con carácter previo a la emisión del informe de auditoría de cuentas, un informe en el que se expresará una opinión sobre si la independencia de los auditores de cuentas o sociedades de auditoría resulta comprometida. Este informe deberá contener, en todo caso, la valoración motivada de la prestación de todos y cada uno de los servicios adicionales a que hace referencia el apartado anterior, individualmente considerado y en su conjunto, distinto de la auditoría legal y en relación con el régimen de independencia o con la normativa reguladora de la actividad de auditoría de cuentas.
- Revisar el contenido de los Informes de Auditoría antes de su emisión, procurando evitar la formulación de salvedades y sirviendo de canal de comunicación entre el Consejo Rector y los Auditores de Cuentas.

- Evaluar los resultados de cada Auditoría y supervisar las respuestas del equipo de Gestión a sus recomendaciones.
- Hacer una evaluación final acerca de la actuación del auditor de cuentas y cómo ha contribuido a la calidad de la auditoría y a la integridad de la información financiera.

#### **Funciones relativas a la supervisión de la gestión y del control de los riesgos.**

- Asesorar al Consejo Rector sobre la propensión global al riesgo, actual y futura, del Grupo y su estrategia en este ámbito, y asistirle en la vigilancia de la aplicación de esa estrategia. No obstante, lo anterior, el Consejo Rector será el responsable de los riesgos que asuma la Entidad.
- Vigilar que la política de precios de los activos y los pasivos ofrecidos a los clientes tenga plenamente en cuenta el modelo empresarial y la estrategia de riesgo de la Entidad. En caso contrario, la Comisión Mixta de Auditoría y Riesgos presentará al Consejo Rector un plan para subsanarla.
- Determinar, junto con el Consejo Rector, la naturaleza, la cantidad, el formato y la frecuencia de la información sobre riesgos que deba recibir la propia Comisión y el Consejo Rector.
- Colaborar para el establecimiento de políticas y prácticas de remuneración racionales. A tales efectos, la Comisión examinará, sin perjuicio de las funciones de la Comisión de Nombramientos y Remuneraciones, si la política de incentivos prevista en el sistema de remuneración tiene en consideración el riesgo, el capital, la liquidez y la probabilidad y la oportunidad de los beneficios.

#### **Funciones relativas al cumplimiento normativo.**

- Conocer las actuaciones de las autoridades regulatorias y de supervisión, garantizando al Consejo Rector que la Entidad está funcionando de acuerdo con las disposiciones legales y reglamentarias.
- Supervisar la adopción de las medidas necesarias para asegurar el cumplimiento de la normativa externa aplicable, de ámbito nacional o internacional, así como la interna, en asuntos relacionados principalmente con el blanqueo de capitales, conducta en los mercados de valores, protección al cliente, protección de datos, prevención del riesgo penal, así como los requerimientos de información o actuación recibidos por los organismos oficiales competentes sobre estas u otras materias sean contestados de forma adecuada y con la mayor brevedad.

Durante 2021 la Comisión Mixta de Auditoría y Riesgos ha celebrado un total de 6 reuniones.

#### **Comisión de Nombramientos y Remuneraciones.**

Órgano que constituye el Consejo Rector en contexto de Grupo, de carácter informativo y consultivo, sin funciones ejecutivas, con facultades de información, asesoramiento y propuesta dentro de su ámbito de actuación, que se regirá por lo previsto legalmente y por las normas contenidas en este Reglamento.

Aparte de cualquier otro cometido que pueda asignarle el Consejo Rector, constituye el ámbito de las funciones de la Comisión de Nombramientos y Remuneraciones el siguiente:

- Formular con objetividad y adecuación a los intereses sociales, las propuestas de nombramiento de los Directores Generales y otros empleados que ocupen puestos clave para el desarrollo de la actividad bancaria del Grupo.

- Identificar y recomendar, con vistas a su aprobación por el Consejo Rector o, en su caso, por la Asamblea General, candidatos para proveer los puestos vacantes del Consejo Rector.
- Evaluar el equilibrio de conocimientos, capacidad, diversidad y experiencia del Consejo Rector y elaborar una descripción de las funciones y aptitudes necesarias para un nombramiento concreto, valorando la dedicación de tiempo prevista para el desempeño del puesto.
- Evaluar periódicamente, y al menos una vez al año, la estructura, el tamaño y la composición y la actuación del Consejo Rector, haciendo recomendaciones al mismo, con respecto a posibles cambios.
- Evaluar periódicamente y al menos una vez al año, la idoneidad de los diversos miembros del Consejo Rector y de éste en su conjunto, del Director General y de otro personal clave para el desarrollo de la actividad financiera, en los términos de la normativa reguladora aplicable, e informar al Consejo Rector en consecuencia.
- Aquellas que les atribuya la Política de evaluación de la idoneidad de altos cargos y otros puestos clave de la Entidad y la normativa vigente en materia de idoneidad de miembros del Consejo Rector y resto del puesto clave de la Entidad.
- Y cuentas procedan y les atribuya la Ley y su normativa de desarrollo.

La Comisión tendrá como funciones principales en materia de remuneraciones:

- Proponer para su posterior aprobación por parte del Consejo Rector, la Política Retributiva del Grupo, así como supervisar la correcta aplicación de la misma, basándose para ello en la información suministrada por las diferentes áreas encargadas de su gestión, aplicación y control.
- Supervisar directamente la remuneración de los altos directivos, incluyendo los encargados de las funciones de control interno.
- Supervisar, en su caso, los planes de retribución variable y de incentivos para directivos o empleados vinculados a resultados y consecución de objetivos.
- Informar sobre cuentas cuestiones se sometan a la Comisión en materia de sistema retributivo, de los consejeros, altos directivos y demás colectivo identificado.
- Asimismo, la Comisión desempeñará cualesquiera otras funciones previstas en el presente Reglamento y/o que pudiera atribuirle a dicha Comisión la normativa legal aplicable en cada momento y/o el Consejo Rector.

### **Comisión Ejecutiva.**

Sin perjuicio de las facultades del Consejo Rector estatutariamente indelegables, corresponde a la Comisión Ejecutiva cumplir y hacer cumplir las disposiciones y acuerdos del Consejo Rector, la coordinación de la dirección ejecutiva de la Entidad adoptando al efecto los acuerdos y decisiones que correspondan dentro del ámbito de las facultades que les haya sido otorgadas por el Consejo.

Al cierre del ejercicio 2021, las mujeres representaban el 16,7% de los Consejeros. La Comisión Mixta de Auditoría y Riesgos está compuesto en un 20% por mujeres y la Comisión de Nombramientos y Remuneraciones por un 40% de mujeres. Por consiguiente, el peso del sexo menos representado en los órganos de administración y dirección del Grupo, a pesar de no ser paritario, no se considera que sea escaso.

## **2.4. Modelo de Control Interno.**

A esta estructura de Comisiones cabe añadir la existencia de un Departamento de Cumplimiento Normativo y Riesgos que reporta directamente al Gobierno Corporativo y actúa con total independencia de las líneas de negocio, garantizando el control y la gestión rigurosa del riesgo en las entidades del Grupo, asimismo, obtiene y facilita información relevante para la toma de decisiones. Tendrá como funciones principales las que se relacionan a continuación:

- Velar por el cumplimiento de la normativa externa e interna y ayudar a la Entidad a anticipar, planificar y adaptar los cambios en las regulaciones.
- La vigilancia de la correcta aplicación de las políticas y procedimientos adoptados por la Entidad, en materia de Prevención del Blanqueo de Capitales, así como la colaboración con el Órgano de Control Interno (OCI) y con el Representante ante el SEPBLAC en el desempeño de sus funciones.
- Identificación, seguimiento y control de los riesgos a los que se encuentren expuestas las entidades del Grupo: Riesgo de crédito, operacional, de liquidez, de interés, de mercado, reputacional, entre otros.
- Establecimiento y aplicación de procedimientos adecuados para prevenir, detectar, corregir y minimizar cualquier riesgo de incumplimiento de las entidades del Grupo.
- Promover una cultura de cumplimiento en la Entidad.

### **Principios que rigen la gestión del riesgo.**

- Perfil de riesgo adecuado a los objetivos estratégicos, entre los que se encuentra un elevado nivel de solvencia.
- Implicación de la Alta Dirección.
- Segregación de funciones, garantizando la independencia de la unidad de control de riesgos en relación con las áreas generadoras de ellos.
- Vocación de apoyo al negocio, sin menoscabo del principio anterior y manteniendo la calidad del riesgo conforme al perfil de riesgo del Grupo.
- Política de atribuciones y mecanismos de control estructurados y adecuados a las distintas fases de los circuitos de riesgos, asegurando de este modo una gestión adecuada del riesgo y un perfil acorde a los parámetros definidos por el Consejo Rector y la Alta Dirección.
- Utilización de sistemas adecuados de identificación, medición, control y seguimiento de los riesgos.
- Políticas y procedimientos de reducción de riesgos mediante el uso de técnicas de mitigación de contrastada eficacia y validez jurídica.
- Asignación de capital adecuada al nivel de riesgo asumido y el entorno económico en el que opera la Entidad.

El Consejo Rector promueve la implantación de un modelo de control sustentado en un enfoque de tres líneas de defensa que asegura la adecuada segregación de funciones en el ciclo de gestión y control:

- La primera línea la constituyen las unidades de negocio, que son responsables del control en su ámbito y de la ejecución de las medidas en su caso fijadas desde instancias superiores.
- La segunda línea la constituyen las unidades de control. Esta línea supervisa el control de las distintas unidades en su ámbito de especialidad transversal, define las medidas mitigadoras y de mejora necesaria y promueven la correcta implantación de las mismas.
- La tercera línea la constituye la unidad de Auditoría Interna, que realiza una revisión independiente, verificando el cumplimiento y eficacia de las políticas corporativas y proporcionando información independiente sobre el modelo de control. Como principales funciones de Auditoría destacan las siguientes:
  - Evaluación de la eficacia y eficiencia de los Sistemas de Control Interno, velando por el cumplimiento de la legislación vigente y de las políticas y normativas internas.
  - Emisión de recomendaciones para solucionar las debilidades detectadas en los procesos de revisión, haciendo un seguimiento de las mismas.

En los apartados siguientes se realiza una valoración de los riesgos relevantes a los que se encuentra expuesto el Grupo y se explican brevemente los sistemas de identificación, medición, control y gestión existentes. A este respecto, el Consejo Rector evalúa con periodicidad anual el grado de adecuación de las políticas, procedimientos y sistemas de gestión de riesgos al perfil y a la estrategia del Grupo, procediendo a la aprobación de una declaración formal, la última de las cuales tuvo lugar en la reunión del mencionado órgano celebrada el 28 de abril de 2022.

## **2.5. Gestión del riesgo de crédito.**

El riesgo de crédito representa las pérdidas que sufriría el Grupo en el caso de que un cliente o alguna contraparte incumpliesen sus obligaciones contractuales de pago, constituyendo un riesgo relevante. Este riesgo incluye el riesgo de contraparte, el riesgo de concentración, el riesgo residual derivado de la utilización de técnicas de mitigación y el riesgo de liquidación o entrega.

El modelo de negocio del Grupo es pura banca minorista, lo que convierte al riesgo de crédito en una de las principales fuentes de riesgo que asume la Entidad. La Entidad cuenta con unos niveles límite de riesgo de crédito definidos en su Marco de Apetito al Riesgo, que suponen la tolerancia al riesgo que está dispuesta a aceptar.

En caso de vulneración de los umbrales, se adoptarán las medidas que se consideren más adecuadas para retornar a su cumplimiento a la mayor brevedad posible, evitando así una asunción excesiva o no deseada de riesgo.

### **2.5.1. Procesos, métodos y sistemas de medición y valoración de los riesgos.**

Los principales procesos de gestión del riesgo de crédito son los siguientes:

#### **Admisión y análisis del riesgo de crédito.**

El proceso de admisión y análisis incluye todas aquellas actividades que se realizan desde el momento en que se solicita por un cliente una operación crediticia hasta que se remite el expediente-propuesta al estadio correspondiente para su sanción.

El objetivo final de este proceso es la redacción del expediente-propuesta de manera que ofrezca al órgano receptor del mismo una visión clara, fiel y documentada de la operación crediticia que se propone para que el mismo pueda evaluar la conveniencia o no de acometer su formalización.

La distribución por niveles de calificación crediticia de la cartera de la Entidad a 31 de diciembre de 2021 corresponde a un perfil típico de banca comercial, con fuerte predominio del segmento minorista. Se trata de exposiciones caracterizadas por un alto grado de atomización, de modo que la diversificación resultante reduce los riesgos asociados a este tipo de exposiciones y su consumo de capital.

Por lo que respecta a la actividad de Banca Comercial, la gestión del riesgo crediticio se sustenta en la experiencia y cultura de la Entidad.

La estructura de gestión del riesgo de crédito en el Grupo Cooperativo Solventia presenta un esquema de concesión de operaciones descentralizado sobre la base de un apropiado sistema de delegación de facultades.

#### **Sanción.**

El proceso de Sanción contiene todas aquellas actividades relacionadas con la aprobación o denegación de las propuestas de operaciones iniciadas desde las Oficinas de la Entidad, así como la gestión de las mismas.

#### **Formalización.**

El Proceso de Formalización de operaciones incluye todas aquellas actividades que se realizan con posterioridad a la aprobación de una operación y en las cuales se culmina, consolida y perfecciona formalmente el acuerdo (operación de inversión) alcanzado entre las partes (la Entidad y e/los titular/es de la operación).

La formalización de una operación supone la asunción por parte de la Entidad del riesgo que supone la misma; a partir de este momento se hace necesario un estado permanente de alerta y seguimiento, dado que las circunstancias que han motivado la concesión de la operación no son permanentes.

La formalización ha de llevarse a la práctica única y exclusivamente recogiendo las condiciones exactas en las que se ha aprobado la operación.

#### **Seguimiento y control del riesgo**

La función de seguimiento sobre la cartera de activo aplicada desde la contabilización de las operaciones hasta su reembolso final es uno de los procesos principales en la gestión del riesgo de crédito, por tanto, la aplicación de metodologías rigurosas en los procesos de seguimiento de operaciones y carteras es fundamental para una adecuada gestión del mismo.



Para el control de la calidad crediticia y la anticipación en la recuperabilidad de la inversión, se encuentra definida la función de seguimiento del riesgo, a la cual se encuentran adscritos recursos y responsables concretos. Dicha función de seguimiento se fundamenta en una atención permanente encaminada a asegurar el puntual reembolso de las operaciones y la anticipación ante circunstancias que puedan afectar a su buen fin y normal desarrollo.

Con este fin, el Grupo dispone de un sistema de seguimiento vertebrado en torno a dos ejes de actuación:

- Seguimiento periódico de aquellos acreditados / operaciones que por una serie de criterios determinados (volumen, sector, etc.) requieran su seguimiento periódico
- Seguimiento basado en alertas, tanto de carácter predictivo como reactivo ante incidencias de pago

La detección de eventuales problemas de recuperabilidad de la deuda provoca la inmediata aplicación de los procedimientos definidos al respecto en función del tipo de operación, contraparte, garantías, antigüedad de la deuda y situación de su reclamación, entre otros criterios.

### **Recuperación y gestión de la morosidad.**

El proceso de Recuperaciones se ha establecido en función del plazo transcurrido desde la ocurrencia del primer impago, asignándose en cada caso los mecanismos de actuación y las actividades a realizar. A efectos de este Proceso, al impago se asimila la aparición de cualquier alerta que denote un cambio en la situación del deudor que pudiera provocar en un plazo más o menos inmediato una situación de impago.

### ***Riesgo de concentración***

El riesgo de concentración representa la posibilidad de sufrir pérdidas debido a exposiciones individuales significativas que estén correlacionadas y/o exposiciones importantes con grupos de contrapartes cuya probabilidad de incumplimiento esté sujeta a unos factores de riesgo comunes a todos ellos (sector de actividad, localización geográfica, etc.).

El riesgo de concentración constituye un elemento esencial de la gestión. La Entidad realiza un seguimiento continuo del grado de concentración de las carteras de riesgo crediticio bajo diferentes dimensiones relevantes: clientes (individuales y grupos), sectores de actividad, productos. En este sentido, la Entidad dispone de políticas y procedimientos de control claramente definidos y apropiados para la gestión de este riesgo.

En todo caso se deben cumplir los límites a la concentración de riesgos establecidos por la normativa vigente, entre la que cabe destacar el Reglamento Europeo 575/2013. En este sentido, ningún cliente o conjunto de ellos que constituya un grupo económico o se hallen vinculados entre sí en el sentido descrito por el artículo 390 del citado texto legal puede alcanzar un riesgo del 25% del capital admisible de la Entidad después de tener en cuenta el efecto de la reducción del riesgo de crédito de conformidad con los artículos 399 a 403 del referido Reglamento. Cuando ese cliente sea una entidad de crédito o cuando el grupo de clientes vinculados entre sí incluya una o varias entidades de crédito, dicho valor no deberá rebasar el 25% del capital admisible de la entidad o 150 millones de euros, si esta cantidad fuera más elevada, siempre que la suma de los valores de las exposiciones frente a todos los clientes vinculados entre sí que no sean entidades de crédito, después de tener en cuenta el efecto de la reducción del riesgo de crédito, no rebase el 25% del capital admisible de la Caja.

## Información de gestión

Con carácter periódico, la Alta Dirección recibe información de la evolución de las magnitudes más relevantes de la exposición al riesgo de crédito, el impacto de las técnicas de mitigación empleadas y el consumo de capital, pudiendo analizar la información desde varios puntos de vista. Asimismo, dispone del detalle de las magnitudes más relevantes para poder profundizar en su análisis.

El Consejo Rector recibe un resumen agregado de la citada información con carácter mensual.

### 2.6. Gestión del riesgo de mercado.

El riesgo de mercado representa la posibilidad de sufrir pérdidas ante movimientos adversos en los precios de los bonos, títulos o mercaderías o tipo de cambio de monedas en la cartera de negociación de la Entidad. Este riesgo incluye el riesgo de tipo de cambio estructural de balance, definido como la posibilidad de sufrir pérdidas debido a movimientos adversos en los tipos de cambio.

A la fecha de este informe, el Grupo no cuenta con cartera de negociación, ni históricamente ha mantenido posiciones clasificadas en esta cartera. De hecho, entre los principios generales de gestión del riesgo de la Entidad, está el relativo a la “prudencia” y se indica que el Grupo tiene como principio no realizar actividades especulativas.

### 2.7. Gestión del riesgo de tipo de interés estructural de balance (IRRBB).

El riesgo de tipo de interés estructural de balance se define como la posibilidad de sufrir pérdidas por el impacto negativo de las variaciones de los tipos de interés. Este riesgo varía en función de la estructura y fecha de reprecación de los activos, pasivos y operaciones fuera de balance.

El riesgo de tipo de interés estructural de balance se supervisa a través de los distintos órganos que intervienen en su gestión y control, persiguiéndose un doble objetivo: reducir la sensibilidad del margen financiero a las variaciones de los tipos de interés y preservar el valor económico de la Entidad.

La medición del riesgo de tipo de interés sobre el balance global se realiza a partir del cálculo del gap y la sensibilidad del margen financiero y del valor patrimonial ante variaciones en los tipos de interés:

- El **gap de tipo de interés** se basa en el análisis de los desfases en el perfil de vencimientos o reprecaciones de las diferentes masas de activos y pasivos en diferentes intervalos temporales.
- La **sensibilidad del margen financiero** se estima a través de la proyección a 12 meses del margen financiero en función del escenario de tipos de interés previsto, así como de un determinado comportamiento de las masas de balance.
- Por su parte, la **sensibilidad del valor patrimonial** permite obtener una visión del riesgo de tipo de interés asumido por la Entidad a largo plazo. Mediante el concepto de duración se puede aproximar la variación que experimentaría el valor económico de la Entidad ante modificaciones en los tipos de interés.

Con periodicidad trimestral se elabora un Informe de Riesgos donde se analiza de forma global los desfases temporales que se producen entre los vencimientos y reprecaciones de las distintas partidas de activo y pasivo. En el caso de productos sin vencimiento contractual se aplican determinadas hipótesis basadas en la evolución histórica de los mismos. También se realiza una simulación del margen financiero para un período de 12 meses sobre la base de determinados supuestos de comportamiento como son el crecimiento de cada

una de las partidas del balance, hipótesis de renovación respecto a diferenciales aplicados y a plazos de revisión de cada tipo de operación, así como distintos escenarios de tipos de interés.

Por otro lado, el nivel de riesgo también se analiza desde la perspectiva del valor económico, medido como el efecto de las variaciones de tipos de interés sobre el valor actual de la entidad descontando los flujos futuros esperados.

## **2.8. Gestión del riesgo de liquidez.**

La gestión del riesgo de liquidez consiste en asegurar que la Entidad dispondrá en todo momento de la suficiente liquidez para cumplir con sus compromisos de pago asociados a la cancelación de sus pasivos en sus respectivas fechas de vencimiento, sin comprometer su capacidad para responder con rapidez ante oportunidades estratégicas de mercado. El Grupo se financia en su práctica totalidad en el mercado minorista e históricamente no ha tenido que acudir a mercados mayoristas para dotarse de liquidez. Por las características de la actividad desarrollada, la Entidad cuenta con unos elevados niveles de liquidez.

El Grupo realiza un seguimiento permanente de su situación de liquidez de corto, medio y largo plazo. Para ello cuenta con: (i) indicadores cuantitativos y cualitativos, (ii) límites y alertas definidos en función del nivel de tolerancia máxima al riesgo de liquidez y (iii) el soporte humano, técnico y operativo necesario para incorporar oportunamente estos indicadores como input estratégico y de gestión del riesgo.

Las principales medidas utilizadas para el control de la liquidez son:

- **Gap de liquidez**, que proporciona información sobre los movimientos de flujos de caja con el fin de detectar la existencia de desfases entre cobros y pagos en el tiempo. Para aquellas partidas de vencimientos contractuales desconocidos se han establecido una serie de criterios e hipótesis de comportamiento muy conservadores.
- **Ratio de liquidez estructural del balance** – Loan to Deposit - relaciona la inversión crediticia y los recursos de clientes (gap minorista), con el fin de monitorizar que existan unos niveles de autofinanciación adecuados de la inversión crediticia en balance en todo momento.
- **Ratio de cobertura de liquidez (LCR)**, identifica los activos líquidos de libre disposición necesarios para cubrir las salidas netas de liquidez en 30 días bajo un escenario de estrés específico.

El resultado de este ratio muestra de manera sostenida la holgada situación de liquidez de la Entidad, alcanzando a 31 de diciembre de 2021 un 955,7%, un valor muy superior al requerimiento regulatorio vigente (100%) y de una elevada calidad (98,76% de los activos líquidos, de nivel 1).

Estos holgados niveles se han mantenido a lo largo del ejercicio, tal y como se refleja en la siguiente tabla, en la que se presentan los componentes del ratio LCR en datos medios mensuales a cierre de 2021. Los valores y cifras se han calculado como los promedios simples de las observaciones de fin de mes, utilizando los doce meses anteriores:

<b>Evolución del ratio LCR y de sus componentes</b>	<b>Dic.-21</b>
Número de observaciones	12
Activos líquidos ponderados ("colchón de liquidez")	439.916
Salidas netas ponderadas	71.041
<b>Ratio LCR</b>	<b>619,24%</b>
<b>Ratio de calidad de los activos líquidos</b>	<b>98,27%</b>

- **Ratio de financiación estable neta (NSFR)**, mide la relación entre los pasivos estables con los que cuenta la entidad en relación a su perfil de riesgo de liquidez en función también de un escenario de estrés específico.

Principales componentes ratio NSFR	Resultado
Financiación estable disponible	2.697.590
Financiación estable requerida	1.490.387
<b>Ratio NSFR</b>	<b>181%</b>

La Dirección de la Entidad considera que dispone de una holgada posición de liquidez, basándose para ello en los siguientes aspectos:

- Composición y peso de las fuentes de financiación, que en su totalidad corresponde a financiación minorista cuya estabilidad en el tiempo se encuentra históricamente acreditada.
- Disponibilidad de líneas de financiación estables suscritas con contrapartes con holgada liquidez.
- Existencia de un plan de contingencia que constituye una segunda línea de acción frente a los potenciales efectos adversos derivados de una situación de iliquidez. En esencia se trata de un plan de acción de carácter práctico que permite optimizar en tiempo, coste y forma la respuesta de la Entidad ante situaciones categorizadas como de exposición alta o crítica, así como mitigar las posibles perturbaciones e impactos sobre la continuidad del negocio durante estos episodios.

## **2.9. Gestión del riesgo operacional.**

El riesgo operacional representa la posibilidad de incurrir en pérdidas como consecuencia de la inadecuación o de fallos en los procesos, sistemas y personas, así como por eventos externos. Incluye el riesgo tecnológico, legal y de cumplimiento normativo.

El marco de gestión y control del riesgo operacional del Grupo pretende identificar, gestionar, controlar y mitigar el riesgo operacional, así como fomentar una cultura interna orientada a la mejora continua.

Conviene destacar una serie de aspectos que confirman la adecuación de los sistemas y procedimientos vigentes en la Entidad en relación con la gestión, control y mitigación del Riesgo Operacional:

- En lo que respecta a la gestión y el control del riesgo operacional, la entidad define, establece o implanta sistemas y políticas que permiten controlar la exposición al riesgo operacional. Además, también promueve la cultura de riesgo operacional a todos sus empleados.
- Respecto a la mitigación del riesgo operacional, la Entidad, además de desarrollar planes de contingencia y de continuidad de negocio, y de introducir mejoras en los procedimientos, controles y/o sistemas, ha contratado un seguro para cubrirse de algunos riesgos específicos: desastres naturales o provocados, fraudes (externos cometidos con tarjetas, de empleados, etc.), cobertura legal, etc., también la negligencia.

En el ejercicio 2021 se han realizado acciones formativas en metodología y aplicación, disponiéndose en la Intranet de un repositorio de documentación objeto de actualización periódica, de modo que ello permita una mejora permanente del ambiente de control en función de sus actividades, de su ámbito de negocio y de su operativa. Estas acciones formativas continuarán en el futuro con el fin de potenciar una cultura de riesgo corporativa y la implantación de planes de acción que orienten todo el proceso hacia una mejora continua.

### 3. PRÁCTICAS Y POLÍTICAS DE REMUNERACIÓN.

De conformidad con la normativa vigente, convenientemente adaptada a la organización interna, el tamaño, la naturaleza, el alcance y la complejidad de las actividades de la Entidad, la **política retributiva** se rige por los siguientes principios:

- Fomento de una gestión adecuada y eficaz del riesgo, sin incentivos a la asunción de riesgos incompatibles con el perfil aprobado por el Consejo Rector.
- Alineación con la estrategia empresarial, los valores y los intereses a largo plazo de la Entidad, disponiendo de medidas concretas que eviten conflictos de intereses.
- Aprobación y revisión periódica por parte del Consejo Rector, que debe garantizar su efectiva y correcta aplicación.
- Esta Política es no discriminatoria en cuanto al género, por lo que está basada en la igualdad de retribución entre trabajadores y trabajadoras para un mismo trabajo o para un trabajo de igual valor.
- Evaluación periódica interna e independiente.
- Aprobación de la política de remuneraciones de los miembros del Consejo Rector por parte de la Asamblea General.
- Segregación e independencia de las funciones de asunción y control de riesgos, debiendo esta última contar con la autoridad necesaria y ser remunerada en función de la consecución de los objetivos relacionados con sus funciones, indistintamente de los resultados de las áreas de negocio que controle.
- Supervisión por parte del Consejo Rector de la remuneración de los directivos encargados de la gestión de riesgos y con funciones de cumplimiento.
- Recompensar el nivel de responsabilidad y la trayectoria profesional, velando por la equidad interna y la competitividad externa.

El Consejo Rector del Grupo es el responsable de la correcta aplicación de la política de remuneración, revisando periódicamente los principios establecidos por la Entidad en materia de remuneraciones para garantizar una gestión adecuada y eficaz de los riesgos.

En el marco citado, la Entidad dispone de una Comisión de Nombramientos y Remuneraciones cuya composición cumple los requisitos establecidos por la Ley 10/2014 de ordenación, supervisión y solvencia de entidades de crédito.

Nombre del Consejero	Cargo
D <sup>ª</sup> . Julia Franco Calvo	Presidente
D. Fernando Ramírez Sánchez	Secretario
D <sup>ª</sup> . Carmen Pérez Escaso	Vocal
D. Bartolomé Terán Blanco	Vocal
D. Julio César Lledó de los Ríos	Vocal

En cuanto al mandato y funciones de la citada Comisión, se encuentra explicado con detalle en el apartado 2.3.2 del presente documento.

Durante el año 2021 se celebraron un total de 5 reuniones.

Durante 2021 la Entidad no ha recurrido a los servicios de consultores externos para recibir asesoramiento relevante en materia de remuneraciones.

El tamaño de la Entidad y su exposición a una región geográfica determinada, permite que la política de remuneraciones se aplique a toda la Entidad por igual sin que haya diferencias por regiones o líneas de negocio.

La determinación de los miembros del colectivo identificado se lleva a cabo siguiendo lo establecido por el Reglamento Delegado (UE) nº 2021/923 de la Comisión, de 25 de marzo de 2021, por el que se complementa la Directiva 2013/36/UE del Parlamento Europeo y del Consejo en lo que respecta a las normas técnicas de regulación por las que se establecen los criterios de definición de las responsabilidades de dirección, las funciones de control, las unidades de negocio importantes y la incidencia significativa en el perfil de riesgo de una unidad de negocio importante, y se establecen los criterios para determinar los miembros del personal o las categorías de personal cuyas actividades profesionales tienen una incidencia en el perfil de riesgo de la entidad comparable en importancia a la de los miembros del personal o las categorías de personal a que se refiere el artículo 92, apartado 3, de dicha Directiva.

Las categorías de personal del colectivo identificado en el Grupo se corresponden con los consejeros y la alta dirección, así como otro personal que a juicio de la Entidad incida de manera importante en el perfil de riesgo de la misma. La composición del colectivo identificado es revisada anualmente por la Comisión de Nombramientos y Remuneraciones. En el ejercicio 2021, el colectivo identificado de la Entidad lo compusieron 101 personas.

El Grupo entiende que, de acuerdo con su actual estructura de control y gestión del riesgo, ninguna persona puede tomar decisiones en materia de riesgos que puedan poner en peligro la organización en su conjunto, sus resultados o su base de capital, ya que se exige que las decisiones se adopten por las instancias competentes en función de un esquema de delegación establecido.

El sistema de remuneración de la Entidad se estructura del siguiente modo:

- Una retribución fija determinada sobre la base de la actividad del empleado de manera individual, incluyendo la responsabilidad y el nivel de complejidad del trabajo desarrollado, así como el desempeño. Una parte de la remuneración fija se encuentra ligada a determinados complementos unidos al puesto, que no son de carácter consolidable ni exigible, y cuya percepción cesa, simultánea y automáticamente en el momento en que se dejan de desempeñar las funciones asignadas, pudiendo ser estos, aumentados, disminuidos o incluso anulados por la Entidad, cuando ésta de forma unilateral así lo considere. De esta forma, la retribución se encuentra alineada con la función desempeñada por el trabajador dentro de la organización.
- Una retribución variable vinculada a la consecución de objetivos previamente establecidos y a una gestión prudente de los riesgos, siendo sus principales características las siguientes:
  - Dependiente y adecuada al desempeño individual de los empleados y a los resultados de la Entidad con una visión a largo plazo, considerando el impacto del ciclo económico subyacente, así como los riesgos presentes y futuros.
  - Limitado peso sobre la remuneración total, de manera que se eviten incentivos a la inadecuada asunción de riesgos.

- Flexibilidad y alineación con los intereses estratégicos de la Entidad, sin limitar la capacidad de reforzamiento de su solvencia.

Durante el ejercicio 2021 la remuneración del colectivo identificado ascendió a:

EU REM1 — Remuneración concedida respecto del ejercicio (miles de euros)		Función de supervisión del órgano de dirección	Función de dirección del órgano de dirección	Otros miembros de la alta dirección	Otro personal identificado	
1	Remuneración fija	Número de miembros del personal identificado	75		26	
2		Remuneración fija total	292		1.755	
3		De la cual: en efectivo	292		1.746	
EU-5x		De la cual: otros instrumentos			9	
9	Remuneración variable	Número de miembros del personal identificado				
10		Remuneración variable total				
17	Remuneración total (2 + 10)		292	0	0	1.755

El sistema retributivo definido por la Entidad para el Consejo Rector se basa en los criterios de responsabilidad y dedicación inherentes al cargo o cargos que los Consejeros desempeñen, teniendo en cuenta para cada Consejero, por un lado, el ejercicio en su condición de tal de las funciones de supervisión y decisión colegiada y, por otro, su pertenencia a las distintas Comisiones del Consejo, distinguiendo entre la condición de Presidente o la de Vocal de las mismas.

Además, tal y como se establece en los Estatutos, los Consejeros deberán ser compensados con los gastos que les haya podido originar su función, previa justificación documental de su procedencia y cuantía.

#### 4. INDICADORES CLAVE.

En la siguiente tabla presentamos los indicadores clave de la Entidad elaborados y presentados conforme a las instrucciones de la plantilla EU KM1:

EU KM1: Plantilla de indicadores clave (miles de euros)		Dic-21	Dic-20
<b>Fondos propios disponibles (importes)</b>			
1	Capital de nivel 1 ordinario	233.342	211.452
2	Capital de nivel 1	233.342	211.452
3	Total capital	233.342	211.452
<b>Importes de las exposiciones ponderadas por riesgo</b>			
4	Importe total de la exposición al riesgo	1.140.760	891.312
<b>Ratios de capital (en porcentaje del importe de la exposición ponderada por riesgo)</b>			
5	Ratio de capital de nivel 1 ordinario (%)	20,46%	23,72%
6	Ratio de capital de nivel 1 (%)	20,46%	23,72%
7	Ratio de capital total (%)	20,46%	23,72%
<b>Requisitos de fondos propios adicionales para hacer frente a riesgos distintos del riesgo de apalancamiento excesivo (en porcentaje del importe de la exposición ponderada por riesgo)</b>			
EU 7a	Requisitos de fondos propios adicionales para hacer frente a riesgos distintos del riesgo de apalancamiento excesivo (%)	0,64%	1,13%
EU 7b	De los cuales: estarán compuestos por capital de nivel 1 ordinario (puntos porcentuales)	0,21%	0,00%
EU 7c	De los cuales: estarán compuestos por capital de nivel 1 (puntos porcentuales)	0,28%	0,00%
EU 7d	Total de los requisitos de fondos propios del PRES (%)	9,13%	9,13%
<b>Colchón combinado y requisito global de capital (en porcentaje del importe de la exposición ponderada por riesgo)</b>			
8	Colchón de conservación de capital (%)	2,50%	2,50%

EU KM1: Plantilla de indicadores clave (miles de euros)		Dic-21	Dic-20
EU 8a	Colchón de conservación debido al riesgo macroprudencial o sistémico observado en un Estado miembro (%)	0,00%	0,00%
9	Colchón de capital anticíclico específico de la Entidad (%)	0,00%	0,00%
EU 9a	Colchón de riesgo sistémico (%)	0,00%	0,00%
10	Colchón de entidades de importancia sistémica mundial (%)	0,00%	0,00%
EU 10a	Colchón de otras entidades de importancia sistémica (%)	0,00%	0,00%
11	Requisitos combinados de colchón (%)	2,50%	2,50%
EU 11a	Requisitos globales de capital (%)	11,63%	11,63%
12	Capital de nivel 1 ordinario disponible tras cumplir el total de los requisitos de fondos propios del PRES (%)	11,33%	14,59%
<b>Ratio de apalancamiento</b>			
13	Medida de la exposición total	3.174.405	2.707.883
14	Ratio de apalancamiento (%)	7,35%	7,81%
<b>Requisitos de fondos propios adicionales para hacer frente al riesgo de apalancamiento excesivo (en porcentaje de la medida de la exposición total)<sup>1</sup></b>			
EU 14a	Requisitos de fondos propios adicionales para hacer frente al riesgo de apalancamiento excesivo (%)	0,00%	N/A
EU 14b	De los cuales: estarán compuestos por capital de nivel 1 ordinario (puntos porcentuales)	0,00%	N/A
EU 14d	Total de los requisitos de ratio de apalancamiento del PRES (%)	3,00%	N/A
EU 14e	Requisito de colchón de ratio de apalancamiento (%)	0,00%	N/A
EU 14f	Requisito de ratio de apalancamiento global (%)	3,00%	N/A
<b>Ratio de cobertura de liquidez</b>			
15	Total de activos líquidos de alta calidad (HQLA, por sus siglas en inglés) (valor ponderado, media)	439.916	394.020
EU 16a	Salidas de efectivo - Valor ponderado total	284.166	212.049
EU 16b	Entradas de efectivo - Valor ponderado total	336.548	392.082
16	Total de salidas netas de efectivo (valor ajustado)	71.041	53.012
17	Ratio de cobertura de liquidez (%)	619,2%	743,3%
<b>Ratio de financiación estable neta)<sup>1</sup></b>			
18	Total de financiación estable disponible	2.697.590	N/A
19	Total de financiación estable total requerida	1.490.387	N/A
20	Ratio de financiación estable neta (%)	181,0%	N/A

<sup>1</sup>No aplica debido a que la entrada en vigor de los ratios NSFR y apalancamiento se produjo en jun-21.

A 31 de diciembre de 2021, tal y como se muestra en la tabla anterior, la Entidad presenta ratios de capital, apalancamiento y liquidez holgados y cumple con los requerimientos regulatorios establecidos.

A 31 de diciembre de 2021, el requerimiento MREL comunicado por el Banco de España a la Entidad asciende al 9,13% de los APRs y al 3% de su exposición en términos de apalancamiento, siendo vinculante a partir del 1 de enero de 2024 y habiéndose fijado los mismos importes como objetivo intermedio a partir del 1 de enero de 2022. A la fecha de referencia la Entidad cumple con el requerimiento MREL al contar con una ratio de capital total del 20,46% y una ratio de apalancamiento del 7,35%.



## 5. RECURSOS PROPIOS COMPUTABLES

### 5.1. Recursos propios computables

A 31 de diciembre de 2021, los recursos propios computables del Grupo excedían de los mínimos requeridos por la normativa al efecto en vigor, siendo su composición la siguiente:

<b>CC1 – Composición de los fondos propios reglamentarios (miles de euros)</b>		<b>Dic-21</b>
<b>Capital de nivel 1 ordinario instrumentos y reservas</b>		
1	Los instrumentos de capital y las correspondientes cuentas de primas de emisión	31.083
2	Ganancias acumuladas	177.938
3	Otro resultado integral acumulado (y otras reservas)	15.432
EU-5a	Beneficios provisionales verificados de forma independiente, netos de todo posible gasto o dividendo previsible.	10.125
6	Capital ordinario de nivel 1 antes de los ajustes reglamentarios	234.578
<b>Capital de nivel 1 ordinario ajustes reglamentarios</b>		
7	Ajustes de valor adicionales (importe negativo).	-479
8	Activos intangibles (neto de deuda tributaria) (importe negativo).	-89
28	Total de los ajustes reglamentarios del capital de nivel 1 ordinario	-1.236
29	Capital de nivel 1 ordinario	233.342
<b>Capital de nivel 1 adicional instrumentos</b>		
36	Capital de nivel 1 adicional antes de los ajustes reglamentarios	0
<b>Capital de nivel 1 adicional ajustes reglamentarios</b>		
43	Total de los ajustes reglamentarios del capital de nivel 1 adicional	0
44	Capital de nivel 1 adicional	0
45	Capital de nivel 1 (Capital de nivel 1 = capital de nivel 1 ordinario + capital de nivel 1 adicional)	233.342
<b>Capital de nivel 2: instrumentos</b>		
51	Capital de nivel 2 antes de los ajustes reglamentarios	0
<b>Capital de nivel 2: ajustes reglamentarios</b>		
57	Total de los ajustes reglamentarios del capital de nivel 2	0
58	Capital de nivel 2	0
59	Capital total (Capital total = capital de nivel 1 + capital de nivel 2)	233.342
60	Importe total de la exposición al riesgo.	1.140.760
<b>Ratios y requisitos de capital, incluidos los colchones</b>		
61	Capital de nivel 1 ordinario	20,46%
62	Capital de nivel 1	20,46%
63	Capital total	20,46%
64	Requisitos generales de capital de nivel 1 ordinario de la entidad.	7,64%
65	De los cuales: requisito relativo al colchón de conservación de capital.	2,50%
66	De los cuales: requisito relativo al colchón de capital anticíclico.	0,00%
67	De los cuales: requisito relativo al colchón por riesgo sistémico.	0,00%

### 5.2. Composición de capital de nivel 1 ordinario

A continuación se proporciona información adicional acerca de las características de cada uno de los elementos del capital de nivel 1 ordinario así como de las deducciones y ajustes transitorios efectuados a 31 de diciembre de 2021.

### 5.2.1. Instrumentos de capital ordinario

A 31 de diciembre de 2021, la composición del capital computable como recursos propios era la siguiente:

Instrumentos de capital computable como capital ordinario	Miles de euros
Capital social	30.612
<b>Total capital computable como capital ordinario</b>	<b>30.612</b>

### 5.2.2. Reservas y otros elementos de capital de nivel 1 ordinario

Conforme a lo establecido por la normativa vigente, el resto de elementos computables como capital de nivel 1 ordinario a 31 de diciembre de 2021 comprende:

- Ganancias acumuladas: importe neto de los resultados acumulados (excedentes) reconocidos en ejercicios anteriores a través de la cuenta de pérdidas y ganancias que, en la distribución del beneficio, se destinaron al fondo de reserva obligatorio (irrepartible entre los socios) u otras reservas de carácter voluntario.
- Resultados del ejercicio computables: resultado del ejercicio atribuido al Grupo que se destinará a incrementar las reservas conforme a las propuestas de aplicación de resultados formuladas por los órganos de administración de las distintas entidades del Grupo. Para su cómputo como capital de nivel 1 ordinario han de ser verificados por los auditores de las cuentas anuales del Grupo y deducirse todo posible gasto o dividendo.
- Otras reservas: reservas distintas de las anteriores y computables como capital ordinario conforme a la normativa vigente.
- Ajustes por valoración contabilizados en el patrimonio neto por activos financieros disponibles para la venta o entidades valoradas por el método de la participación.

### 5.2.3. Deducciones y ajustes transitorios de capital de nivel 1 ordinario

En aplicación de la Parte Segunda y de la Parte Décima del Reglamento Europeo 575/2013, a 31 de diciembre de 2021 las deducciones y ajustes transitorios al capital de nivel 1 ordinario ascendían a -765 miles de euros, conforme al siguiente detalle:

Deducciones y ajustes transitorios capital de nivel 1 ordinario	Miles de euros
Fondos de comercio y otros activos intangibles	-89
Activos de fondo de pensión de prestaciones definidas	-197
Participaciones no significativas en el sector financiero	
Deducción por insuficiencia de elementos del capital adicional de nivel 1 o de nivel 2	0
Otras deducciones y ajustes	-479
<b>Total deducciones y ajustes transitorios</b>	<b>-765</b>

### 5.3. Composición del capital de nivel 1 adicional

Hasta la fecha, el Grupo jamás ha emitido instrumentos de este tipo.

#### 5.4. Composición del capital de nivel 2

De conformidad con la Parte Segunda y la Parte Décima del Reglamento Europeo 575/2013, a 31 de diciembre de 2021 el Grupo no disponía de elementos de capital de nivel 2.

#### 5.5. Conciliación con los estados financieros auditados (balance de situación).

La comparación de los recursos propios computables conforme al Reglamento Europeo 575/2013 con el patrimonio neto registrado contablemente (estados financieros auditados) a 31 de diciembre de 2021 arroja las siguientes cifras;

Conceptos	CRD / "phase-in"	Patrimonio neto contable
Capital de nivel 1 ordinario:	233.342	234.452
Instrumentos de capital	30.612	30.957
Ganancias acumuladas de ejercicios anteriores	177.938	177.938
Ganancias del ejercicio (resultados admisibles)	10.125	10.125
Otras reservas	2.030	2.030
Ajustes al patrimonio neto por valoración de activos	13.402	13.402
Intereses minoritarios	0	0
Deducciones y ajustes transitorios	-765	0
Capital de nivel 1 adicional:		
Elementos computables	-	-
Deducciones y ajustes transitorios	-	--
Capital de nivel 2:		
Financiación subordinada		-
Otros elementos computables		-
Deducciones y ajustes transitorios		-
<b>Total</b>	<b>233.342</b>	<b>234.452</b>

#### 6. REQUERIMIENTOS DE RECURSOS PROPIOS

##### 6.1. Requerimientos mínimos de recursos propios

A 31 de diciembre de 2021, los requerimientos mínimos de recursos propios del Grupo ascendían a 90.956 miles de euros, conforme al siguiente detalle:

OV1 – Resumen de los importes totales de exposición al riesgo (miles de euros)		Dic-21	Dic-20	Requisitos de fondos propios totales
1	Riesgo de crédito (excluido el riesgo de crédito de contraparte)	1.042.708	800.378	83.417
2	Del cual: con el método estándar	1.042.708	800.378	83.417
3	Del cual: con el método básico basado en calificaciones internas (F-IRB)	0	0	0

OV1 – Resumen de los importes totales de exposición al riesgo (miles de euros)		Dic-21	Dic-20	Requisitos de fondos propios totales
4	Del cual: con el método de asignación	0	0	0
EU 4a	Del cual: valores con el método simple de ponderación de riesgo	0	0	0
5	Del cual: con el método avanzado basado en calificaciones internas (A- IRB)	0	0	0
<b>6</b>	<b>Riesgo de crédito de contraparte (RCC)</b>	<b>18</b>	<b>1</b>	<b>1</b>
7	Del cual: con el método estándar	0	0	0
8	Del cual: el método del modelo interno (MMI)	0	0	0
EU 8a	Del cual: exposiciones frente a una contraparte central	0	0	0
EU 8b	Del cual: ajuste de valoración del crédito (AVC)	6	1	0
9	Del cual: otro riesgo de contraparte	12	0	0
<b>15</b>	<b>Riesgo de liquidación</b>	<b>0</b>	<b>0</b>	<b>0</b>
<b>16</b>	<b>Exposiciones de titulización de la cartera de inversión (después de aplicar el límite máximo)</b>	<b>3.823</b>	<b>0</b>	<b>306</b>
<b>20</b>	<b>Riesgos de posición, de tipo de cambio y de materias primas (riesgo de mercado)</b>	<b>0</b>	<b>0</b>	<b>0</b>
<b>EU 22a</b>	<b>Grandes exposiciones</b>	<b>0</b>	<b>0</b>	<b>0</b>
<b>23</b>	<b>Riesgo operativo</b>	<b>94.235</b>	<b>90.934</b>	<b>7.539</b>
EU 23a	Del cual: con el método del indicador básico	94.235	90.934	7.539
EU 23b	Del cual: con el método estándar	0	0	0
EU 23c	Del cual: con el método de medición avanzada	0	0	0
<b>24</b>	<b>Importes por debajo de los umbrales de deducción (con una ponderación de riesgo del 250 %)</b>	<b>0</b>	<b>0</b>	<b>0</b>
<b>29</b>	<b>Total</b>	<b>1.140.785</b>	<b>891.312</b>	<b>91.263</b>

## 6.2. Requerimientos mínimos por riesgo de crédito

Los requerimientos mínimos por riesgo de crédito a 31 de diciembre de 2021 se han calculado mediante la aplicación del método estándar conforme a lo establecido en el Reglamento Europeo 575/2013 y demás normativa vigente, arrojando los siguientes resultados desglosados por las categorías de exposición contempladas en su artículo 112:

Requerimientos mínimos de recursos propios Riesgo de crédito, contraparte y entrega	Miles de euros
Administraciones centrales y Bancos Centrales	0
Administraciones regionales y autoridades locales	0
Entidades del sector público	690
Bancos multilaterales de desarrollo	0
Organizaciones internacionales	0
Entidades	9.893
Empresas	22.943
Minoristas	19.613
Exposiciones garantizadas con inmuebles	12.018
Exposiciones en situación de impago	3.162
Exposiciones de alto riesgo	2.837
Bonos garantizados	0

<b>Requerimientos mínimos de recursos propios Riesgo de crédito, contraparte y entrega</b>	<b>Miles de euros</b>
Exposiciones frente a instituciones y empresas con calificación crediticia a corto plazo	0
Exposiciones frente a instituciones de inversión colectiva (IIC)	0
Exposiciones de renta variable	2.800
Otras exposiciones	9.461
	83.416
Exposiciones de titulización	306
<b>Total requerimientos mínimos de recursos propios por riesgo de crédito</b>	<b>83.722</b>

### **6.3. Evaluación de la suficiencia del capital y de la liquidez**

De conformidad con lo establecido en la normativa de solvencia, el Grupo dispone de un proceso de auto-evaluación de su capital. Este proceso se encuentra integrado por un conjunto de estrategias y procedimientos sólidos y exhaustivos que permiten evaluar y mantener de forma permanente los importes, los tipos y la distribución tanto de su capital interno como de los recursos propios que considera adecuados para cubrir, según su naturaleza y nivel, todos los riesgos a los que esté o pueda estar expuesto.

El citado proceso asegura la adecuada relación entre el perfil de riesgos de las entidades que conforman el Grupo y los recursos propios que efectivamente mantienen, tanto en términos absolutos como de composición y distribución entre las distintas entidades jurídicamente independientes.

En el marco de su gestión de riesgos, el Grupo procede de manera continuada a identificar, medir, controlar y mitigar los riesgos a los que su actividad se encuentra sujeta, incorporándose las conclusiones de esta gestión al proceso de auto-evaluación del capital, el cual comprende la estimación actual y futura (bajo distintos escenarios) de los recursos propios computables y de los requerimientos de capital conforme a los riesgos inherentes a su actividad, el entorno económico en que opera, los sistemas de gobierno, gestión y control de los riesgos, el plan estratégico de negocio, la calidad o composición de los recursos propios disponibles y las posibilidades reales de obtención de mayores recursos propios en caso de que ello fuera necesario. Para ello, una vez calculados los recursos propios necesarios en el Pilar 1 de Basilea, el Grupo revisa y valora los demás riesgos o factores no considerados en aquél y que por su relevancia deben ser tenidos en cuenta, estimando los recursos propios que se necesitan para cubrir todos los riesgos y mantener una holgura adecuada respecto a las necesidades mínimas legales de recursos propios del Pilar 1.

El proceso de auto-evaluación del capital implementado permite concluir que el nivel de capitalización del Grupo en su totalidad y de cada una de las entidades del mismo es elevado, cubriendo holgadamente los requerimientos (Pilar 1 y Pilar 2) actuales de recursos propios y los previstos en el período objeto de proyección (2022-2024). Asimismo, los ratios de capital del Grupo superan con comodidad los niveles mínimos requeridos formalmente por el supervisor

Se debe señalar que a la fecha de publicación del presente informe no existe, ni se prevé que exista en el futuro, impedimento alguno de carácter material, práctico o jurídico a la inmediata transferencia de fondos propios o al reembolso de pasivos entre las entidades del Grupo.

Adicionalmente, la Entidad dispone de un marco robusto de gobierno para la gestión y el control del riesgo de liquidez y financiación, que sitúa a la Comisión Mixta de Auditoría y Riesgos como órgano entre el Consejo Rector y el engranaje funcional, siendo sus principales características las siguientes:

- La Entidad es responsable de definir procesos para la identificación, medición, control y gestión del riesgo de liquidez y financiación, teniendo en cuenta su modelo de negocio, la situación actual y potencial del entorno, así como su posición en cada momento.
- La Entidad se ha fijado como objetivo mantener unos activos líquidos y una estructura de financiación que, de acuerdo con su objetivo estratégico y sobre la base del MAR aprobado por el Consejo Rector, le permita atender con normalidad sus compromisos de pago a un coste razonable, ya sea en condiciones de normalidad o en una situación de estrés.
- El conjunto de indicadores formulados en el MAR, cubren el riesgo de liquidez y financiación calificado como relevantes en la Entidad. La calibración de tales indicadores refleja un apetito por el riesgo bajo en lo que respecta a los riesgos de liquidez y financiación.
- Disponibilidad de herramientas específicas de gestión y de control del riesgo de financiación, procediendo a proyectar sus necesidades de financiación a diferentes plazos de acuerdo con el gap comercial previsto durante el período considerado, los vencimientos de la financiación mayorista, los activos pignorables, las necesidades de cobertura de los requerimientos de recursos propios, etc.
- Existencia de un Plan de Contingencia y un plan de Recuperación que incluyen indicadores de seguimiento para la detección temprana de una situación de tensión o crisis de liquidez, la definición de potenciales medidas a adoptar en esa situación, así como un sistema de gestión y activación de crisis, que incluye procesos de comunicación al supervisor y al mercado. La holgada posición de liquidez de la Entidad, su modelo de negocio y la prudente gestión que la caracteriza conllevan que los niveles que darían lugar a la activación de un Plan de Contingencia (y en caso de agravamiento, del Plan de Recuperación) no hayan sido no ya alcanzados históricamente, sino que el margen de holgura sobre los mismos haya sido elevado incluso en los momentos más adversos de la reciente crisis financiera.

## **7. RIESGO DE CRÉDITO Y DILUCIÓN.**

### **7.1. Definición de exposiciones deterioradas y determinación de las correcciones de valor.**

Un **activo** financiero se considera deteriorado (y, consecuentemente, se corrige su valor en libros para reflejar el efecto de su deterioro) cuando existe una evidencia objetiva de que se han producido eventos que dan lugar a:

- En el caso de instrumentos de deuda (créditos y valores representativos de deuda), un impacto negativo en los flujos de efectivo futuros que se estimaron en el momento de formalizarse la transacción.
- En el caso de instrumentos de capital, que no pueda recuperarse íntegramente su valor en libros.

De conformidad con la regulación bancaria vigente, los riesgos concedidos se clasifican en diferentes categorías en función del riesgo de insolvencia imputable al cliente y/o a la operación. Las operaciones en las que concurren razones para su clasificación por uno y otro criterio, se clasifican en la categoría correspondiente al riesgo imputable al cliente.

Los instrumentos de deuda no incluidos en la cartera de activos financieros mantenidos para negociar, así como las exposiciones fuera de balance, se clasifican, en función del riesgo de crédito por insolvencia, en: riesgo normal, normal en vigilancia especial, dudosos y fallidos.

Los métodos y procedimientos establecidos por la Entidad para la estimación del deterioro por riesgo de crédito se encuentran integrados en un sistema de gestión que permite un seguimiento proactivo y periódico de la cartera, facilitando la adecuada evaluación, seguimiento y control del riesgo de crédito.

De acuerdo con la Circular 3/2019 de Banco de España y con las Directrices de la EBA acerca de la aplicación de la definición de default en virtud del artículo 178 del Reglamento (UE) 575/2013, desde el 31 de diciembre de 2020 se debe emplear una marca de default diferente a la marca de dudosidad contable para el cálculo del capital regulatorio.

De este modo, a efectos prudenciales las exposiciones se clasifican en las siguientes categorías:

- **Riesgo no-default:**

Integra todos los acuerdos y clientes que no cumplen los criterios de default.

- **Riesgo default:**

De conformidad con lo establecido por el artículo 178 del Reglamento (UE) 575/2013 y la Circular 3/2019 de Banco de España, el default está asociado en primer lugar a unos umbrales de materialidad y a un contador de días de impago (morosidad):

1. Umbrales de materialidad: los impagos deben superar tanto un umbral absoluto (100 euros en el caso de exposiciones minoristas y 500 euros en exposiciones no minoristas) como un umbral relativo (1% de la exposición).
2. Cómputo de días de impago: el conteo de días de impago se inicia cuando el saldo impagado supera ambos umbrales de materialidad. Al alcanzar los 90 días de manera consecutiva, la exposición (minorista) o la contraparte (no minorista) se clasifica como default.

## **7.2. Valor y distribución de las exposiciones.**

A 31 de diciembre de 2021, el valor de las exposiciones dudosas, no dudosas, y sus provisiones conexas, atendiendo a su distribución por categoría, es el siguiente:

CR1: Exposiciones no dudosas y dudosas y provisiones conexas (miles de euros)		Importe en libros bruto / importe nominal						Deterioro de valor acumulado, cambios acumulados negativos en el valor razonable debidos al riesgo de crédito y provisiones						Fallidos parciales acumulados	Garantías reales y financieras recibidas	
		Exposiciones sin incumplimientos			Exposiciones dudosas			Exposiciones no dudosas: deterioro de valor acumulado y provisiones			Exposiciones dudosas – Deterioro de valor acumulado, cambios acumulados negativos en el valor razonable debidos al riesgo de crédito y provisiones				En exposiciones no dudosas	En exposiciones dudosas
			De los cuales: fase 1	De los cuales: fase 2		De los cuales: fase 2	De los cuales: fase 3		De los cuales: fase 1	De los cuales: fase 2		De los cuales: fase 2	De los cuales: fase 3			
005	Saldos en efectivo en bancos centrales y otros depósitos a la vista	451.762	451.762	0	0	0	0	0	0	0	0	0	0	0	0	0
010	Préstamos y anticipos	1.642.229	1.572.552	69.677	54.396	2.053	50.719	-55.395	-52.535	-2.859	-22.009	-215	-21.761	-1.145	966.476	25.881
020	Bancos centrales	0	0	0	0	0	0	0	0	0	0	0	0	0	0	0
030	Administraciones públicas	162.181	162.181	0	261	0	261	0	0	0	-261	0	-261	0	0	0
040	Entidades de crédito	157.022	157.022	0	0	0	0	0	0	0	0	0	0	0	0	0
050	Otras sociedades financieras	151.373	151.185	188	0	0	0	-70	-70	0	0	0	0	0	305	0
060	Sociedades no financieras	402.544	363.648	38.896	21.325	449	20.270	-34.113	-32.304	-1.809	-6.930	-153	-6.746	-1.033	319.297	11.249
070	De las cuales: PYME	361.901	327.602	34.298	20.836	449	19.782	-31.263	-29.475	-1.788	-6.770	-153	-6.586	-1.033	270.282	11.249
080	Hogares	769.110	738.516	30.593	32.810	1.604	30.189	-21.211	-20.161	-1.051	-14.818	-62	-14.754	-111	646.874	14.632
090	Valores representativos de deuda	759.226	759.226	0	0	0	0	-362	-362	0	0	0	0	0	0	0
100	Bancos centrales	0	0	0	0	0	0	0	0	0	0	0	0	0	0	0
110	Administraciones públicas	661.212	661.212	0	0	0	0	0	0	0	0	0	0	0	0	0
120	Entidades de crédito	49.477	49.477	0	0	0	0	0	0	0	0	0	0	0	0	0
130	Otras sociedades financieras	916	916	0	0	0	0	-5	-5	0	0	0	0	0	0	0
140	Sociedades no financieras	47.621	47.621	0	0	0	0	-357	-357	0	0	0	0	0	0	0
150	Exposiciones fuera de balance	263.411	256.065	7.346	238	5	197	949	650	299	58	1	58	0	15.865	64
160	Bancos centrales	0	0	0	0	0	0	0	0	0	0	0	0	0	0	0
170	Administraciones públicas	10.185	10.185	0	0	0	0	0	0	0	0	0	0	0	0	0
180	Entidades de crédito	47.081	47.081	0	0	0	0	90	90	0	0	0	0	0	0	0
190	Otras sociedades financieras	26	26	0	0	0	0	0	0	0	0	0	0	0	3	0
200	Sociedades no financieras	139.534	132.196	7.338	112	5	89	686	387	299	20	1	20	0	10.731	60
210	Hogares	66.585	66.577	8	126	0	109	173	173	0	38	0	38	0	5.131	5
220	<b>Total</b>	<b>3.116.628</b>	<b>3.039.605</b>	<b>77.023</b>	<b>54.633</b>	<b>2.058</b>	<b>50.916</b>	<b>-54.807</b>	<b>-52.247</b>	<b>-2.560</b>	<b>-21.951</b>	<b>-215</b>	<b>-21.704</b>	<b>-1.145</b>	<b>982.341</b>	<b>25.945</b>



Asimismo, en la siguiente tabla se muestra la calidad crediticia de las exposiciones dudosas y no dudosas por días vencidos a 31 de diciembre de 2021:

CQ3: Calidad crediticia de las exposiciones no dudosas y dudosas por días vencidos (miles de euros)		Importe en libros bruto / importe nominal												
		Exposiciones sin incumplimientos			Exposiciones dudosas									De las cuales: con impago
		No vencidas o vencidas ≤ 30 días	Vencidas > 30 días ≤ 90 días		Pago improbable no vencidos o vencidos ≤ 90 días	Vencidas > 90 días ≤ 180 días	Vencidas > 180 días ≤ 1 año	Vencidas > 1 año ≤ 2 años	Vencidas > 2 años ≤ 5 años	Vencidas > 5 años ≤ 7 años	Vencidos > 7 años			
005	Saldos en efectivo en bancos centrales y otros depósitos a la vista	451.762	451.762	0	0	0	0	0	0	0	0	0	0	
010	Préstamos y anticipos	1.642.229	1.638.799	3.431	54.396	15.037	5.039	2.669	3.945	7.679	9.882	10.146	54.073	
020	Bancos centrales	0	0	0	0	0	0	0	0	0	0	0	0	
030	Administraciones públicas	162.181	162.181	0	261	0	0	261	0	0	0	0	261	
040	Entidades de crédito	157.022	157.022	0	0	0	0	0	0	0	0	0	0	
050	Otras sociedades financieras	151.373	151.373	0	0	0	0	0	0	0	0	0	0	
060	Sociedades no financieras	402.544	402.059	485	21.325	6.220	2.165	611	831	1.819	7.426	2.253	21.300	
070	De las cuales PYME	361.901	361.525	376	20.836	6.122	2.156	235	831	1.819	7.426	2.248	20.821	
080	Hogares	769.110	766.165	2.945	32.810	8.817	2.873	1.797	3.114	5.860	2.456	7.893	32.513	
090	Valores representativos de	759.226	759.226	0	0	0	0	0	0	0	0	0	0	
100	Bancos centrales	0	0	0	0	0	0	0	0	0	0	0	0	
110	Administraciones públicas	661.212	661.212	0	0	0	0	0	0	0	0	0	0	
120	Entidades de crédito	49.477	49.477	0	0	0	0	0	0	0	0	0	0	
130	Otras sociedades financieras	916	916	0	0	0	0	0	0	0	0	0	0	
140	Sociedades no financieras	47.621	47.621	0	0	0	0	0	0	0	0	0	0	
150	Exposiciones fuera de balance	263.411	0	0	238	0	0	0	0	0	0	0	206	
160	Bancos centrales	0	0	0	0	0	0	0	0	0	0	0	0	
170	Administraciones públicas	10.185	0	0	0	0	0	0	0	0	0	0	0	
180	Entidades de crédito	47.081	0	0	0	0	0	0	0	0	0	0	0	
190	Otras sociedades financieras	26	0	0	0	0	0	0	0	0	0	0	0	
200	Sociedades no financieras	139.534	0	0	112	0	0	0	0	0	0	0	93	
210	Hogares	66.585	0	0	126	0	0	0	0	0	0	0	113	
220	Total	3.116.628	2.849.787	3.431	54.633	15.037	5.039	2.669	3.945	7.679	9.882	10.146	54.279	

CQ5: Calidad crediticia de los préstamos y anticipos a sociedades no financieras por sector de actividad (miles de euros)		Importe en libros bruto				Deterioro de valor acumulado	Cambios acumulados negativos en el valor razonable debidos al riesgo de crédito por exposiciones dudosas
		De las cuales: dudosas		De los cuales: préstamos y anticipos susceptibles de deterioro			
			De las cuales: con impago				
010	Agricultura, ganadería, silvicultura y pesca	78.919	515	498	78.919	-3.149	0
020	Explotación de minas y canteras	352	54	29	352	-80	0
030	Fabricación	155.272	10.180	4.123	155.272	-11.483	0
040	Suministro de energía eléctrica, gas, vapor y aire acondicionado	4.485	0	0	4.485	-85	0
050	Abastecimiento de agua	1.043	231	231	1.043	-89	0
060	Construcción	34.019	4.583	4.536	34.019	-11.155	0
070	Comercio mayorista y minorista	57.346	1.697	1.209	57.346	-4.684	0
080	Transporte y almacenamiento	4.177	197	180	4.177	-117	0
090	Hostelería	23.233	1.341	644	23.233	-1.263	0
100	Información y comunicación	644	0	0	644	-10	0
110	Actividades financieras y de seguros	1.414	0	0	1.414	-7	0
120	Actividades inmobiliarias	18.899	1.177	919	18.899	-2.738	0
130	Actividades profesionales, científicas y técnicas	4.211	547	547	4.211	-763	0
140	Actividades administrativas y servicios auxiliares	1.405	485	485	1.405	-163	0
150	Administración pública y defensa; seguridad social obligatoria	452	0	0	452	0	0
160	Educación	3.231	59	4	3.231	-375	0
170	Actividades sanitarias y de servicios sociales	6.912	55	55	6.912	-164	0
180	Actividades artísticas, recreativas y de entretenimiento	5.725	143	143	5.725	-105	0
190	Otros servicios	22.129	59	29	22.129	-4.613	0
<b>200</b>	<b>Total</b>	<b>423.869</b>	<b>21.325</b>	<b>13.633</b>	<b>423.869</b>	<b>-41.043</b>	<b>0</b>

Desde el punto de vista de su **distribución geográfica**, la práctica totalidad de las exposiciones se concentran en España.

### 7.2.1. Variaciones del volumen de préstamos y anticipos dudosos, y garantías reales obtenidas por toma de posesión/procesos de ejecución

A 31 de diciembre de 2021, las garantías obtenidas por la Entidad mediante toma de posesión y procesos de ejecución son las siguientes:

CQ7: Garantías reales obtenidas mediante toma de posesión y procesos de ejecución (miles de euros)		Garantías reales obtenidas mediante toma de posesión	
		Valor en el reconocimiento inicial	Cambios acumulados negativos
010	Inmovilizado material	0	0
020	Distintas de inmovilizado material	36.429	-14.083
030	Bienes inmuebles residenciales	11.863	-4.188
040	Bienes inmuebles comerciales	24.566	-9.895
050	Bienes muebles (automóvil, transporte marítimo, etc.)	0	0
060	Instrumentos de patrimonio y de deuda	0	0
070	Otras garantías reales	0	0
<b>080</b>	<b>Total</b>	<b>36.429</b>	<b>-14.083</b>

### 7.2.2. Resultado por deterioro de activos y provisiones.

Los movimientos producidos en el ejercicio 2021 en las correcciones de valor por deterioro de activos y las provisiones para riesgos y compromisos contingentes han sido los siguientes:

	Correcciones de valor por deterioro de activos	Provisiones para riesgos y compromisos contingentes
<b>Saldo inicial</b>	-56.035	3.860
Dotaciones del ejercicio	-2.690	1.698
Importes revertidos en el ejercicio	-19.041	-122
Movimientos con reflejo en resultados	-21.731	1.576
Otros movimientos sin reflejo en resultados	0	-1.095
<b>Saldo final</b>	<b>-77.765</b>	<b>6.531</b>

### 7.3. Calidad crediticia de las exposiciones reestructuradas o refinanciadas.

Las políticas y los procedimientos en materia de gestión del riesgo de crédito aplicadas por el Grupo garantizan un seguimiento pormenorizado de los acreditados poniendo de manifiesto la necesidad de realizar provisiones cuando se evidencien indicios de deterioro en la solvencia de los mismos. Por ello, el Grupo constituye las provisiones de insolvencias requeridas para aquellas operaciones en las que la situación de su acreditado así lo exija antes de formalizar las operaciones de reestructuración/refinanciación:

A continuación, se muestra la información sobre el volumen de exposiciones reestructuradas o refinanciadas incluyendo su clasificación contable, las coberturas constituidas y las garantías con las que cuentan. Todo ello, a 31 de diciembre de 2021:

CQ1: Calidad crediticia de las exposiciones reestructuradas o refinanciadas (miles de euro)		Importe en libros bruto / importe nominal de las exposiciones reestructuradas o refinanciadas				Deterioro de valor acumulado, cambios acumulados negativos en el valor razonable debidos al riesgo de crédito y provisiones		Garantías reales y garantías financieras recibidas sobre exposiciones reestructuradas o refinanciadas	
		Reestructurada o refinanciada no dudosa	Reestructurada o refinanciada dudosa		Sobre exposiciones reestructuradas o refinanciadas no dudosas	Sobre exposiciones reestructuradas o refinanciadas dudosas		De las cuales: garantías reales y garantías financieras recibidas sobre exposiciones dudosas reestructuradas o refinanciadas	
			De las cuales: con impago	De las cuales: cuyo valor se ha deteriorado					
005	Saldos en efectivo en bancos centrales y otros depósitos a la	0	0	0	0	0	0	0	0
010	Préstamos y anticipos	22.163	15.269	15.269	15.269	-655	-5.088	22.622	9.452
020	Bancos centrales	0	0	0	0	0	0	0	0
030	Administraciones públicas	0	0	0	0	0	0	0	0
040	Entidades de crédito	0	0	0	0	0	0	0	0
050	Otras sociedades financieras	0	0	0	0	0	0	0	0
060	Sociedades no financieras	8.971	4.056	4.056	4.056	-315	-1.069	8.903	2.457
070	Hogares	13.192	11.213	11.213	11.213	-340	-4.019	13.719	6.995
080	Valores representativos de deuda	0	0	0	0	0	0	0	0
090	Compromisos de préstamo concedidos	3	0	0	0	0	0	0	0
100	<b>Total</b>	<b>22.166</b>	<b>15.269</b>	<b>15.269</b>	<b>15.269</b>	<b>-655</b>	<b>-5.088</b>	<b>22.623</b>	<b>9.452</b>

#### **7.4. Riesgo de contraparte.**

Por riesgo de crédito de contraparte se entiende el riesgo de que la contraparte pueda incurrir en incumplimiento antes de la liquidación definitiva de los flujos de caja en operaciones de derivados, operaciones con compromiso de recompra, operaciones de préstamo de valores o de materias primas, operaciones con liquidación diferida y operaciones de financiación de garantías.

La Entidad no mantiene posiciones de esta naturaleza por lo que no existe riesgo de contraparte.

#### **7.5. Información complementaria.**

##### **7.5.1. Exposiciones ponderadas por riesgo. Método estándar.**

Los requerimientos mínimos de recursos propios por riesgo de crédito conforme al Pilar 1 se han calculado de conformidad con lo establecido por el Reglamento Europeo 575/2013 y demás normativa vigente. Para calcular sus exposiciones ponderadas por riesgo, se ha aplicado el método estándar, utilizando en ese proceso las calificaciones crediticias efectuadas por agencias de calificación externa reconocidas como elegibles por las autoridades competentes, cada una de las cuales ha sido designada por el Grupo como agencia de calificación a considerar (en adelante, ECAI designada) para la determinación de las ponderaciones de riesgo aplicables a sus exposiciones.

Debido a la composición y características de la cartera del Grupo, el uso de calificaciones de ECAI designadas se concentra en su práctica totalidad en la cartera de renta fija. De acuerdo con lo establecido por la normativa vigente, la utilización de calificaciones de ECAI debe ser continuada y consistente en el tiempo para todas las exposiciones pertenecientes a una misma categoría.

En función del número de calificaciones crediticias de una exposición por distintas ECAIs, el tratamiento a efectos del cálculo de la exposición ponderada por riesgo difiere:

- Cuando para una exposición calificada sólo está disponible una calificación crediticia efectuada por una ECAI designada, se utiliza esa calificación para determinar la ponderación de riesgo de la referida exposición.
- En el caso de que para una exposición calificada estén disponibles dos calificaciones crediticias efectuadas por ECAI designadas y dichas calificaciones correspondan a dos ponderaciones de riesgo diferentes, se aplica a la exposición la ponderación de riesgo más alta.
- Si para una exposición calificada están disponibles más de dos calificaciones crediticias realizadas por ECAI designadas, se utilizan las dos calificaciones crediticias que produzcan las ponderaciones de riesgo más bajas. Si las dos ponderaciones de riesgo más bajas coinciden, se aplica esa ponderación; si no coinciden, se aplica la más alta de las dos.

En un marco de prudencia, el Grupo no utiliza calificaciones crediticias de emisiones públicas de valores para su asignación, mediante un proceso específico implementado al respecto, a activos comparables no incluidos en la cartera de negociación.

A 31 de diciembre de 2021, la distribución por porcentajes de ponderación (en función del grado de calidad crediticia) de la totalidad de las exposiciones sujetas a requerimientos por riesgo de crédito (con independencia del uso o no de calificaciones externas) a la citada fecha, es la siguiente:

CR5 — Método estándar (miles de euros)	Ponderación de riesgo															Total	Del cual: sin calificar
	0%	2%	4%	10%	20%	35%	50%	70%	75%	100%	150%	250%	370%	1250%	Otras		
1 Administraciones centrales o bancos centrales	639.054	0	0	0	0	0	0	0	0	0	0	0	0	0	0	639.054	-
2 Administraciones regionales o autoridades locales	188.384	0	0	0	0	0	0	0	0	0	0	0	0	0	0	188.384	-
3 Entes del sector público	8.089	0	0	0	506	0	17.036	0	0	0	0	0	0	0	0	25.631	-
4 Bancos multilaterales de desarrollo	6.001	0	0	0	0	0	0	0	0	0	0	0	0	0	0	6.001	-
5 Organizaciones internacionales	0	0	0	0	0	0	0	0	0	0	0	0	0	0	0	0	-
6 Entidades	0	0	0	0	494.935	0	45.178	0	0	2.083	0	0	0	0	0	542.197	-
7 Empresas	140.030	0	0	0	0	0	0	0	0	332.997	203	0	0	0	0	473.230	-
8 Exposiciones minoristas	0	0	0	0	0	0	0	0	410.199	0	0	0	0	0	0	410.199	-
9 Exposiciones garantizadas con hipotecas sobre bienes inmuebles	0	0	0	0	0	424.144	43.101	0	0	0	0	0	0	0	0	467.246	-
10 Exposiciones en situación de impago	0	0	0	0	0	0	0	0	0	23.763	10.507	0	0	0	0	34.269	-
11 Exposiciones asociadas a riesgos especialmente elevados	0	0	0	0	0	0	0	0	0	0	23.643	0	0	0	0	23.643	-
12 Bonos garantizados	0	0	0	0	0	0	0	0	0	0	0	0	0	0	0	0	-
13 Exposiciones frente a entidades y empresas con evaluación crediticia a corto plazo	0	0	0	0	0	0	0	0	0	0	0	0	0	0	0	0	-
14 Acciones y participaciones de organismos de inversión colectiva	0	0	0	0	0	0	0	0	0	0	0	0	0	0	0	0	-
15 Exposiciones de renta variable	0	0	0	0	0	0	0	0	0	35.004	0	0	0	0	0	35.004	-
16 Otros elementos	196.070	0	0	0	0	0	0	0	0	118.259	0	0	0	0	0	314.329	-
<b>17 TOTAL</b>	<b>1.177.628</b>	<b>0</b>	<b>0</b>	<b>0</b>	<b>495.441</b>	<b>424.144</b>	<b>105.316</b>	<b>0</b>	<b>410.199</b>	<b>512.105</b>	<b>34.353</b>	<b>0</b>	<b>0</b>	<b>0</b>	<b>0</b>	<b>3.159.186</b>	<b>-</b>

### 7.5.2. Técnicas de reducción del riesgo de crédito

En el cálculo de los requerimientos de recursos propios por riesgo de crédito, el Grupo ha aplicado las reglas establecidas en el Capítulo Cuarto del Título II, Parte Tercera del Reglamento Europeo 575/2013, recogiéndose a continuación los aspectos más destacables a 31 de diciembre de 2021.

#### *a) Técnicas de reducción de riesgo de crédito empleadas.*

Las principales técnicas de reducción de riesgo de crédito aplicadas por el Grupo en el cálculo de los requerimientos de recursos propios (método estándar), siempre y cuando cumplan todos y cada uno de los requisitos de admisibilidad establecidos por la legislación vigente, han sido las siguientes:

- Acuerdos marco de compensación relativos a operaciones con compromiso de recompra, operaciones de préstamo de valores y otras operaciones vinculadas al mercado de capitales.
- Garantías reales de naturaleza financiera, entre las que cabe destacar depósitos en efectivo, valores representativos de deuda, acciones, bonos convertibles y participaciones en instituciones de inversión colectiva. Los activos financieros pignorados quedan asociados informáticamente a las posiciones de riesgo que garantizan que su disposición queda bloqueada por los sistemas, que controla mensualmente la valoración de la garantía.
- Garantías de firma.

A ellas cabe añadir las garantías de naturaleza hipotecaria, que si bien bajo el método estándar no son consideradas una “técnica de reducción del riesgo de crédito” (en el sentido estricto del término, es decir, técnicas a las que les es de aplicación el Capítulo Cuarto del Título II, Parte Tercera del Reglamento Europeo 575/2013 y como tales se reflejan de manera diferenciada en los estados de solvencia), tienen una elevada relevancia en el cálculo de los requerimientos de recursos propios, procediendo bajo determinadas condiciones a su reducción a través de la ponderación en base a la cual calcular los activos ponderados por riesgo.

Para ello la Entidad cuenta con un robusto proceso hipotecario que tiene como base las tasaciones por expertos independientes. La Entidad ha seleccionado empresas tasadoras, ajenas a ésta y que tienen la homologación del Banco de España.

#### *b) Políticas y procedimientos de gestión y valoración de garantías.*

Las técnicas de reducción del riesgo de crédito empleadas, así como las medidas y disposiciones adoptadas y los procedimientos y políticas aplicados por el Grupo proporcionan coberturas del riesgo de crédito jurídicamente válidas y eficaces en todas las jurisdicciones relevantes. En este sentido, la Unidad Jurídica ejerce un papel activo en la elaboración y el análisis de todos los contratos que se utilizan para la constitución de cualquier tipo de garantía o colateral, garantizando que en los mismos se reconoce la posibilidad de exigir jurídicamente la liquidación de las mismas en cualquier jurisdicción atendiendo a la normativa vigente en cada momento.

Adicionalmente, el Grupo dispone de sistemas y procedimientos de revisión continua o periódica (según el tipo de colateral) del valor de sus garantías, cuyas conclusiones son consideradas en el cálculo de la reducción de los requerimientos de recursos propios por riesgo de crédito. En el caso particular de las garantías hipotecarias, existen procesos de actualización periódica del valor durante todo el ciclo de vida del producto,

cubriendo el riesgo de la volatilidad del mercado inmobiliario y permitiendo una adecuada cobertura y cálculo de capital de las operaciones desde la formalización hasta su vencimiento.

La aplicación de garantías a efectos del cálculo de los requerimientos de recursos propios es el resultado de un análisis exhaustivo de todas y cada una de las condiciones de admisibilidad a un doble nivel:

- Tipología de técnicas de reducción del riesgo de crédito, habiéndose aplicado criterios estrictos y prudentes, adecuadamente documentados, en la evaluación del cumplimiento de los requisitos establecidos por la normativa vigente para cada tipo de garantía (o instrumento similar).
- Garantía o instrumento similar de manera individual: para cada garantía o colateral concreto perteneciente a una de las técnicas de reducción del riesgo de crédito consideradas admisibles conforme al análisis anterior, los sistemas desarrollados en el Grupo verifican de manera individualizada el efectivo cumplimiento de los requisitos de admisibilidad, su valoración y realizan los ajustes correspondientes.

#### *c) Concentración de técnicas de reducción del riesgo de crédito.*

La concentración de las técnicas de reducción de riesgo de crédito debe observarse desde una doble perspectiva:

- Tipología de técnicas de reducción del riesgo de crédito aplicadas: en el caso del Grupo el volumen más representativo corresponde a operaciones con compromiso de recompra en las que el subyacente lo constituyen valores representativos de deuda de elevada calidad (Deuda Pública española en su práctica totalidad) depositados en la propia Entidad.
- Proveedores de garantías: el Grupo dispone de sistemas de evaluación continua de los riesgos crediticios indirectos, tales como los mantenidos frente a un mismo proveedor de garantías. En este sentido, las políticas y los procedimientos implantados procuran una adecuada diversificación del riesgo, siempre que las condiciones de los mercados lo permitan, vigilando sus concentraciones de riesgo y adoptando, en su caso, las medidas oportunas para corregir aquellas situaciones que comporten la asunción de un excesivo nivel de riesgo.

#### *d) Valor y distribución de las exposiciones cubiertas por tipos de garantía.*

A continuación se muestra el valor total, a 31 de diciembre de 2021, de la exposición cubierta para cada categoría de exposición y tipo de garantía, tras la compensación, en su caso, entre las partidas del balance y fuera de balance así como la aplicación de los ajustes de volatilidad (cifras en miles de euros):

Distribución de las exposiciones por categorías de activos (CRD / CRR)	Exposición neta antes de técnicas CRM y factores de conversión	Garantías de firma	Garantías reales de naturaleza financiera (*)
Administraciones centrales y Bancos Centrales	630.137	0	0
Administraciones regionales y autoridades locales	187.028	0	0
Entes del sector público	26.378	0	0
Bancos multilaterales de desarrollo	6.001	0	0
Organizaciones internacionales	0	0	0
Entidades	561.082	0	0
Empresas	505.236	-1.839	-250
Minoristas	518.391	-22.206	-2.728



Distribución de las exposiciones por categorías de activos (CRD / CRR)	Exposición neta antes de técnicas CRM y factores de conversión	Garantías de firma	Garantías reales de naturaleza financiera (*)
Exposiciones garantizadas con inmuebles	470.851	0	0
Exposiciones en situación de impago	34.696	-172	-125
Exposiciones de alto riesgo	25.374	0	0
Bonos garantizados	0	0	0
Exposiciones frente a instituciones y empresas con calificación crediticia a corto plazo	0	0	0
Exposiciones frente a instituciones de inversión colectiva (IIC)	0	0	0
Exposiciones de renta variable	35.004	0	0
Otras exposiciones	314.341	0	0
Exposiciones de titulización	8.642	0	0
<b>Total</b>	<b>3.323.160</b>	<b>-24.216</b>	<b>-3.104</b>

(\*) Incluye el valor ajustado tanto del subyacente en las operaciones con compromiso de recompra consideradas admisibles, como de los demás activos financieros admisibles aportados en garantía de las exposiciones de riesgo.

Al cierre del ejercicio 2021 no se habían aplicado otras técnicas de reducción del riesgo de crédito diferentes de las señaladas en el cuadro anterior.

## 8. RIESGO OPERACIONAL.

El cálculo de los requerimientos de recursos propios mínimos por riesgo operacional se ha realizado, aplicando el método del Indicador Básico, de conformidad con lo establecido en el título III de la Parte Tercera del Reglamento Europeo 575/2013. Los resultados del cálculo a 31 de diciembre de 2021 han sido los siguientes:

OR1 — Requisitos de fondos propios por riesgo operativo e importes de las exposiciones ponderadas por riesgo (miles de euros)		Indicador relevante			Requisitos de fondos propios	Importe de la exposición al riesgo
		2019	2020	2021		
1	Actividades bancarias sujetas al método del indicador básico	48.393	47.635	54.748	7.539	94.235
2	Actividades bancarias sujetas al método estándar o al método estándar alternativo	-	-	-	-	-
3	<u>Sujetas al método estándar:</u>	-	-	-	-	-
4	<u>Sujetas al método estándar alternativo:</u>	-	-	-	-	-
5	Actividades bancarias sujetas a métodos avanzados de cálculo	-	-	-	-	-

## 9. RIESGO DE TIPO DE INTERÉS EN POSICIONES NO INCLUIDAS EN LA CARTERA DE NEGOCIACIÓN.

El riesgo de tipo de interés se define como la posibilidad de sufrir pérdidas por el impacto negativo de las variaciones de los tipos de interés. Este riesgo varía en función de la estructura y fecha de reprecación de los activos, pasivos y operaciones fuera de balance.

Los principales indicadores utilizados para analizar la magnitud de la exposición al riesgo de tipo de interés son calculados semestralmente para el Grupo. A continuación se detallan los mismos:

- Sensibilidad del margen financiero o de intermediación: se estima a través de la proyección a 12 meses del margen financiero en función del escenario (o escenarios) de tipos de interés previsto así como de un determinado comportamiento de las masas de balance, analizándose de forma global los desfases temporales que se producen entre los vencimientos y reprecaciones de las distintas partidas de activo y pasivo. En el caso de productos sin vencimiento contractual, se aplican determinadas hipótesis basadas en la evolución histórica de los mismos.

De este modo, semestralmente se realiza una simulación del margen financiero para un período de 12 meses sobre la base de determinados supuestos de comportamiento como son el crecimiento de cada una de las partidas del balance, hipótesis de renovación respecto a diferenciales aplicados y a plazos de revisión de cada tipo de operación, supuestos relativos a amortizaciones anticipadas de préstamos y distintos escenarios de tipos de interés.

- Sensibilidad del valor económico: el nivel de riesgo también se analiza desde la perspectiva del valor económico, medido como el efecto de las variaciones de tipos de interés sobre el valor actual y los recursos propios de la entidad descontando los flujos futuros esperados.

A continuación se muestran los resultados obtenidos a 31 de diciembre de 2021 en los indicadores citados:

Indicadores	Resultado
Sensibilidad Margen Financiero	-13,35%
Sensibilidad Valor Económico	-2,20%
<i>Pro memoria:</i>	
Margen financiero sensible	39.019
Valor económico	487.955

Los datos adjuntos de sensibilidad se han calculado aplicando un desplazamiento de +/- 200 p.b. de la curva de tipos de interés.

## 10. RIESGOS AMBIENTALES, SOCIALES Y DE GOBERNANZA (ASG).

Los riesgos de sostenibilidad o ASG se definen como cualquier acontecimiento o estado ambiental, social o de gobernanza que, de ocurrir, pudiera surtir un efecto material negativo real o posible sobre el valor de las inversiones, pudiendo diferenciar:

- **Riesgos ambientales:**
  - Riesgos medioambientales, derivados de la exposición a sectores, compañías o proyectos que puedan verse negativamente afectados por factores naturales o causen un daño significativo sobre el ecosistema.
  - Riesgos climáticos, que se originan como consecuencia de un cambio en el clima. En este sentido pueden suponer un impacto en los sistemas físicos (infraestructuras, logística, etc.) o un impacto derivado de la transición a economías bajas en carbono como consecuencia de cambios regulatorios, cambios en las tendencias del mercado, nuevas tecnologías o variaciones en la percepción del desempeño con respecto al cambio climático.
- **Riesgos sociales** derivados de la exposición de las entidades a contrapartes que potencialmente pueden verse afectadas de modo negativo por factores sociales. Dichos factores están relacionados con los derechos, el bienestar y los intereses de las personas y comunidades que pueden tener un impacto en las actividades de las contrapartes. Los riesgos sociales incluyen los riesgos relacionados con cambios sociales, riesgos del mercado laboral, los riesgos de seguridad del producto y de protección del consumidor y los riesgos de discriminación o puesta en peligro de culturas y grupos étnicos.
- **Riesgos de gobernanza**, vinculados a la exposición de las entidades a contrapartes que pueden verse potencialmente afectadas de modo negativo por factores de gobernanza. Los factores de gobernanza abarcan las prácticas de gobernanza de las contrapartes de las instituciones, incluyendo los factores ASG en las políticas y procedimientos bajo la dirección de las contrapartes. Se pueden identificar varios factores que originan riesgos de gobernanza, tales como los riesgos derivados de consideraciones éticas y de conducta cuestionables, el riesgo de estrategia y gestión de riesgos o los riesgos de transparencia.

El enfoque de la Entidad para la financiación de una economía sostenible se encuentra integrado en el marco de procesos de concesión de financiación. En este sentido, el proceso de integración de los criterios y riesgos ASG en la estrategia de concesión de financiación y gestión de riesgos de la Caja se basa en los siguientes principios:

- **Responsabilidad:** desde el Grupo se ha identificado la responsabilidad compartida en la integración de los criterios y riesgos ASG en las actividades diarias que cubren el modelo de gobernanza. Todos los empleados deben ser conscientes de la importancia del riesgo y recibir la formación adecuada para considerar y comprender la naturaleza y las consecuencias de los riesgos ASG.
- **Participación de la Alta Dirección del Grupo**, la cual actúa como modelo de referencia en lo que se refiere a la consideración y a la gestión de los riesgos ASG. Para ello promueve la integración de dichos riesgos en la definición de los procedimientos y estrategias de concesión de financiación, garantizando el cumplimiento de los requerimientos regulatorios al respecto. Tiene la responsabilidad en la creación y mantenimiento de una cultura que integre los criterios ASG en el modelo de negocio de la Entidad.

- **Rentabilidad junto con sostenibilidad:** la rentabilidad sigue siendo relevante para la continuidad del negocio a corto plazo, mientras que la sostenibilidad representa la responsabilidad ética y a largo plazo. Desde la Entidad, se promueve la visión y el criterio de unificar ambas perspectivas en el modelo de negocio.
- **Independencia de las funciones de control, gestión de riesgos y negocio:** las funciones de control y gestión de riesgos ASG realizan sus actividades con total independencia de las funciones de negocio.
- **Transparencia:** sobre la base de una información de gestión veraz y oportuna, los riesgos ASG se hallan sujetos a comunicación interna y externa a través de los canales correspondientes.
- **Ejemplaridad:** se debe realizar un esfuerzo para garantizar el compromiso personal de todos los empleados con los riesgos ASG que surgen de las actividades de la Caja.

## 11. APALANCAMIENTO.

Una de las principales causas de la crisis financiera mundial fue el excesivo apalancamiento en el sistema bancario, tanto dentro como fuera de balance. Por ello y con propósito de minimizar el riesgo, una de las principales novedades que introdujo Basilea III fue el establecimiento de un ratio regulatorio de apalancamiento.

El ratio de apalancamiento es una medida complementaria al resto de indicadores de capital y trata de alentar a las entidades para que mantengan estructuras de financiación prudentes, limitando el apalancamiento excesivo y evitando una desestabilización de la economía y el sistema bancario.

La conjugación de un modelo de negocio minorista, un perfil de riesgo medio – bajo y un adecuado nivel de capitalización permiten al Grupo obtener unas cifras de apalancamiento, conforme a la definición contemplada por el Reglamento Europeo 575/2013, que se sitúan holgada y estructuralmente por encima de los límites evaluados a nivel internacional para su entrada en vigor en junio de 2021.

A continuación se muestran los resultados a 31 de diciembre de 2021 y una conciliación entre los estados financieros de la Entidad y la exposición considerada en el cálculo del ratio de apalancamiento:

LR2 – Cuadro divulgativo común de la ratio de apalancamiento (miles de euros)		Dic. 2021	Dic. 2020
<b>Exposiciones dentro de balance (excluidos los derivados y las operaciones de financiación de valores)</b>			
6	(Importes de activos deducidos para determinar el capital de nivel 1)	-1.236	-823
7	<b>Total de exposiciones en balance (excluidos los derivados y las operaciones de financiación de valores)</b>	<b>3.099.701</b>	<b>2.642.178</b>
<b>Exposiciones a derivados</b>			
13	<b>Total de exposiciones a los derivados de crédito</b>	<b>25</b>	<b>0</b>
<b>Exposiciones a operaciones de financiación de valores</b>			
18	<b>Total de exposiciones a operaciones de financiación de valores</b>	<b>0</b>	<b>0</b>
<b>Otras exposiciones fuera de balance</b>			
22	<b>Exposiciones fuera de balance</b>	<b>74.679</b>	<b>65.704</b>
<b>Capital y medida de la exposición total</b>			
23	Capital de nivel 1	233.342	211.452
24	Medida de la exposición total	3.174.405	2.707.882
<b>Ratio de apalancamiento</b>			
25	Ratio de apalancamiento (%)	7,35%	7,81%
25a	Ratio de apalancamiento (excluido el impacto de cualquier exención temporal aplicable de las reservas del banco central) (%)	7,35%	7,81%
26	Requisito reglamentario de ratio de apalancamiento mínimo (%)	3,00%	
EU-26	Requisitos de fondos propios adicionales para hacer frente al riesgo de apalancamiento excesivo (%)	0,00%	
27	Requisito de colchón de ratio de apalancamiento (%)	0,00%	

## 12. ACTIVOS CON CARGAS.

El concepto de activos con cargas (“asset encumbrance”) hace referencia a la parte del activo de la entidad, así como de los colaterales recibidos, que se encuentra comprometida como resultado de su utilización en operaciones de financiación garantizada.

A continuación se muestra el balance total del Grupo a 31 de diciembre de 2021, distinguiendo los activos con cargas y los activos libres de cargas por tipo de activo. Los activos con cargas son aquellos activos que han sido pignoralados o transferidos sin darlos de baja de balance y el colateral recibido que cumple las condiciones para su reconocimiento en balance. Los activos sin carga son los activos que estarían disponibles para vender o ser aportados como garantía ante necesidades de liquidez. La mayor parte de dicho saldo son préstamos y créditos a clientes y títulos de renta fija.

AE1 — Activos con cargas y sin cargas (miles de euros)		Importe en libros de los activos con cargas		Valor razonable de los activos con cargas		Importe en libros de los activos sin cargas		Valor razonable de los activos sin cargas	
			De los cuales: EHQLA y HQLA hipotéticamente admisibles		De los cuales: EHQLA y HQLA hipotéticamente admisibles		De los cuales: EHQLA y HQLA		De los cuales: EHQLA y HQLA
010	Activos de la entidad declarante	294.659	294.659			2.763.923	755.642		
030	Instrumentos de patrimonio	0	0	0	0	36.098	4.878	35.536	4.878
040	Valores representativos de deuda	294.659	294.659	288.703	288.703	464.731	433.847	470.551	433.847
050	De los cuales: bonos garantizados	0	0	0	0	0	0	0	0
060	De los cuales: titulizaciones	0	0	0	0	0	0	0	0
070	De los cuales: emitidos por administraciones públicas	272.788	272.788	266.308	266.308	388.948	418.615	395.753	418.615
080	De los cuales: emitidos por sociedades financieras	5.470	5.470	5.491	5.491	44.922	4.526	44.750	4.526
090	De los cuales: emitidos por sociedades no financieras	16.400	16.400	16.903	16.903	30.862	10.705	30.048	10.705
120	Otros activos	0	0			2.263.094	316.917		