



CAIXA RURAL LA VALL
"SAN ISIDRO"



INFORMACIÓN CON RELEVANCIA PRUDENCIAL

Caixa Rural la Vall San Isidro

Fecha: 31/12/2011

ÍNDICE

1. REQUERIMIENTOS GENERALES DE INFORMACIÓN.....	3
1.1 Entidad	3
1.2 Ámbito de aplicación	3
1.3 Gestión del riesgo	3
1.3.1 Estrategia y principios de gestión del riesgo.....	3
1.3.2 Estructura y organización de la función de gestión del riesgo	4
1.3.3 Perfil global de riesgos	5
1.3.4 Gestión del riesgo de crédito	5
1.3.5 Gestión del riesgo de mercado	10
1.3.6 Gestión del riesgo de tipo de interés estructural de balance.....	10
1.3.7 Gestión del riesgo de liquidez	11
1.3.8 Gestión del riesgo operacional	12
1.4 Prácticas y políticas de remuneración.....	13
2. RECURSOS PROPIOS COMPUTABLES	14
2.1 Recursos propios computables.....	14
2.2 Composición de los recursos propios básicos.....	15
2.2.1 Capital computable	15
2.2.2 Reservas computables	15
2.2.3 Deducciones de recursos propios básicos.....	16
2.3 Composición de los recursos propios de segunda categoría	16
2.3.1 Recursos propios de segunda categoría.....	16
2.3.2 Deducciones de recursos propios de segunda categoría.....	17
2.4 Recursos propios auxiliares y deducciones del total de recursos propios.....	17
2.5 Capital principal (Real Decreto-Ley 2/2011).....	17
3. REQUERIMIENTOS DE RECURSOS PROPIOS	18
3.1 Requerimientos mínimos de recursos propios	18
3.2 Requerimientos mínimos por riesgo de crédito	18
3.3 Evaluación de la suficiencia del capital	19
4. RIESGOS DE CRÉDITO Y DE DILUCIÓN.....	19
4.1 Información general	19
4.1.1 Definición de exposiciones deterioradas y determinación de las correcciones de valor... 19	
4.1.2 Valor y distribución de las exposiciones	21
4.1.3 Resultados por deterioro de activos y provisiones	23
4.1.4 Riesgo de contraparte	23
4.2 Información complementaria	24
4.2.1 Exposiciones ponderadas por riesgo. Método estándar.....	24
4.2.2 Operaciones de titulización	24
4.2.3 Técnicas de reducción del riesgo de crédito.....	26
5. RIESGO DE LA CARTERA DE NEGOCIACIÓN.....	29
6. RIESGO OPERACIONAL	29
7. PARTICIPACIONES E INSTRUMENTOS DE CAPITAL NO INCLUIDOS EN LA CARTERA DE NEGOCIACIÓN	29
7.1 Principios y políticas contables. Métodos de valoración aplicados	29
7.1.1 Definición y clasificación de los instrumentos de capital	29
7.1.2 Valoración y registro de resultados	30
7.2 Valor y distribución de las exposiciones	31
8. RIESGO DE TIPO DE INTERÉS EN POSICIONES NO INCLUIDAS EN LA CARTERA DE NEGOCIACIÓN	32

1. REQUERIMIENTOS GENERALES DE INFORMACIÓN

1.1 Entidad

Caixa Rural la Vall San Isidro de la Vall d'Uixó Cooperativa de Crédito Valenciana, (en adelante, La Entidad) es una cooperativa de crédito constituida en La Vall d'Uixó el año 1904. Está asociada a la Asociación de Cooperativas de Crédito. La Entidad tiene por objeto servir a las necesidades financieras de sus socios y de terceros, mediante el ejercicio de las actividades propias de las entidades de crédito, pudiendo, a tal fin, realizar toda clase de operaciones activas, pasivas y de servicios bancarios o parabancarios, con atención preferente a las demandas financieras de sus socios. La Entidad tiene su domicilio social en La Vall d'Uixó, desarrollando su actividad a través de 7 oficinas y empleando a 58 personas.

La Entidad está integrada en el Fondo de Garantía de Depósitos de Cooperativas de Crédito creado por el Real Decreto-Ley 18/1982, de 24 de Septiembre.

1.2 Ámbito de aplicación

El ámbito de aplicación de este informe se suscribe a la citada Caixa Rural La Vall San Isidro, Cooperativa de Crédito Valenciana. La Entidad no pertenece a ningún grupo consolidable conforme a la establecido en la Norma Segunda del Capítulo Primero de la Circular 3/2008 de Banco de España, de 22 de mayo, sobre determinación y control de los recursos propios mínimos, relativa a "Grupos y subgrupos consolidables de entidades de crédito".

Las cifras que se acompañan en este documento reflejan la situación de la Entidad a 31 de diciembre de 2011 de conformidad con lo establecido, entre otras normas, por la Directiva Comunitaria 2006/49/CE del Parlamento Europeo y del Consejo, de 14 de junio de 2006, sobre adecuación del capital de las empresas de servicios de inversión y las entidades de crédito; la Ley 36/2007, de 16 de noviembre, por la que se modifica la Ley 13/1985, de 25 de mayo, de coeficiente de inversión, recursos propios y obligaciones de información de los intermediarios financieros y otras normas del sistema financiero; así como por la Circular 3/2008 de Banco de España, de 22 de mayo, sobre determinación y control de los recursos propios mínimos.

1.3 Gestión del riesgo

1.3.1 Estrategia y principios de gestión del riesgo

El ejercicio 2011 ha puesto de manifiesto la importancia capital que tiene para las entidades financieras la adecuada gestión de sus riesgos. Para Caixa Rural La Vall San Isidro, la calidad en la gestión del riesgo constituye una de sus señas de identidad y un ámbito prioritario de actuación, tratándose de un elemento diferenciador de su gestión que, gracias a la combinación de unas políticas prudentes y el uso de metodologías y procedimientos de efectividad contrastada, permiten la obtención recurrente y saneada de resultados así como gozar de una holgada posición de solvencia.

Las turbulencias que están afectando a los mercados financieros desde julio de 2007 han puesto a prueba la efectividad de las políticas de gestión de riesgos habiéndose extremado la gestión de la liquidez sin perjuicio de la situación de normalidad que mantiene nuestra Entidad.

Los **principios** que rigen la gestión de riesgos en la Caja pueden resumirse del siguiente modo:

- Implicación de la Alta Dirección. El Consejo Rector define la política de riesgos de la Entidad y delimita las atribuciones de los diferentes niveles de decisión. En este sentido, delega la ejecución de dichas políticas en la Alta Dirección y esta, a su vez, en los diversos Comités configurados a tal fin.
- Establecimiento de políticas y procedimientos bien definidos y comunicados en la Entidad para facilitar la gestión de los distintos riesgos.
- Prudencia. La Caja tiene como principio no realizar actividades especulativas, por lo que su cartera de negociación en la actualidad es inexistente.
- Segregación de funciones. Se garantiza la independencia de las funciones de análisis, seguimiento y control del riesgo en relación a las áreas generadoras de los mismos.
- Visión global del riesgo, que exige una función sólida de admisión, identificación y seguimiento del riesgo autorizado.
- Coherencia con la estrategia de la Entidad de crecimiento sostenible.
- Política de precios y asignación de capital adecuada al nivel del riesgo asumido.
- Integración de las herramientas y políticas de gestión del riesgo en la operativa diaria, lo cual implica la existencia de metodologías para la medición de los riesgos, el establecimiento de límites para asegurar que las exposiciones a los distintos riesgos están dentro de los niveles autorizados y la existencia de sistemas de información adecuados para poder realizar una gestión eficiente.
- Asegurar un marco de control interno adecuado sobre los procesos de gestión de los riesgos basado en revisiones internas y externas independientes.
- Adecuación del modelo de gestión del riesgo al tamaño de la Entidad y a la diversidad y complejidad de las actividades que desarrolla.

1.3.2 Estructura y organización de la función de gestión del riesgo

El **Consejo Rector** de la Entidad define la política de riesgos y aprueba, a propuesta de la Alta Dirección, las atribuciones de los diferentes órganos de decisión. Las principales funciones y responsabilidades del Consejo Rector, en aquellos aspectos relativos a la gestión de los riesgos, son las siguientes:

- Aprobar el Plan Estratégico de la Entidad
- Establecer el marco de gestión de los riesgos y sus políticas
- Garantizar una estructura organizativa adecuada
- Determinar el entorno de control sobre el proceso de gestión de los riesgos
- Realizar un seguimiento periódico del nivel de riesgo de la Entidad
- Estudiar y sancionar operaciones de riesgos en función del esquema de delegación existente
- Otros temas de gobierno interno relacionados con la gestión de los riesgos
- Identificar, medir y valorar, desde una perspectiva global, los riesgos relevantes a los que se encuentra expuesta la Entidad en el ejercicio de su actividad
- Diseñar, implementar y mantener los sistemas de medición, información y control de estos riesgos

- Definir los procedimientos y mecanismos de control de los diferentes riesgos
- Revisar el nivel de riesgo asumido y su adecuación al perfil establecido, así como la distribución interna del capital

1.3.3 Perfil global de riesgos

De conformidad con los principios y la estrategia definida, el perfil global de riesgos de la Caja es medio-bajo. En este sentido, cabe destacar una notable fortaleza de los ratios de capital, su negocio está centrado en la banca minorista, su liquidez es adecuada y se sustenta en una amplia y estable base de clientes de pasivo, su exposición a los riesgos de mercado es medio-baja.

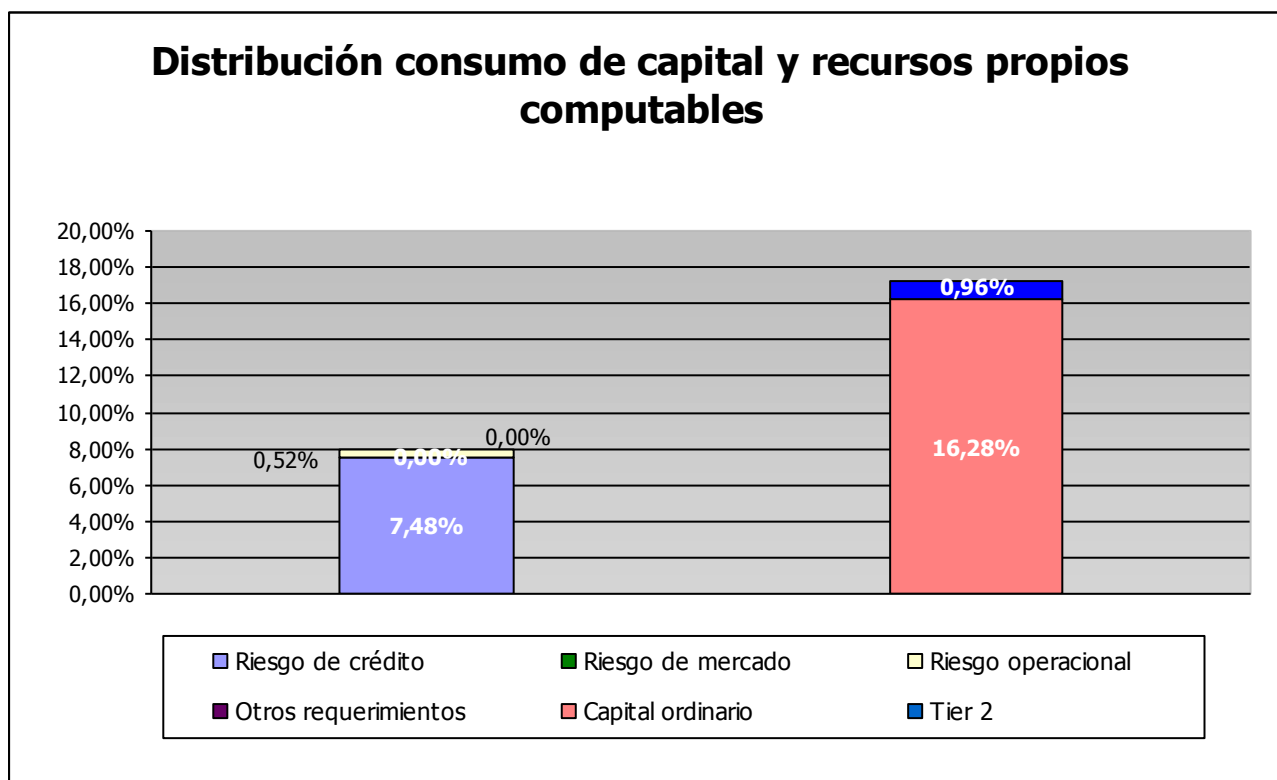

La comparación entre los consumos de capital en función del riesgo y los recursos propios computables muestran una situación confortable al cierre del ejercicio, como reflejan los ratios de capital (medidos en base regulatoria):

1.3.4 Gestión del riesgo de crédito

El principal riesgo al que esta expuesta la Entidad tanto en términos de exposición como de requerimientos de capital, es el riesgo de crédito.

Este, representa las pérdidas que sufriría la Caja en el caso de que un cliente o alguna contraparte incumpliesen sus obligaciones contractuales de pago, constituyendo un riesgo relevante. Este riesgo incluye el riesgo de contraparte, el riesgo de concentración, el riesgo residual derivado de la utilización de técnicas de mitigación y el riesgo de liquidación o entrega.

En el apartado 4 del presente documento se recogen las principales magnitudes a 31 de diciembre de 2011 del riesgo de crédito de la Caja atendiendo primordialmente a la normativa de recursos propios. A continuación se muestran las cifras más representativas desde el punto de vista contable:

Principales indicadores del riesgo de crédito	Datos a 31/12/2011
Porcentaje de la cartera con sector público y/o garantías reales	76,04%
Ratio de morosidad	5,63%
Ratio de cobertura de dudosos	55,17%
Porcentaje real de provisión genérica (sobre los requerimientos teóricos, Anejo IX de la Circular 4/2004)	125,00%

La normativa contable en vigor (Circular 4/2004 de Banco de España) clasifica los instrumentos de deuda y de inversión crediticia en diferentes categorías en función de la morosidad y/o del riesgo existente: normal, subestándar, dudoso y moroso. Adicionalmente, atendiendo a la tipología de operaciones, contrapartes y garantías, se distinguen distintas subcategorías: *sin riesgo apreciable* (sector público, entidades de crédito, garantía dineraria), *riesgo bajo* (bonos de titulización hipotecarios ordinarios, exposiciones con empresas de elevada calificación crediticia y operaciones con garantía hipotecaria sobre viviendas acabadas cuyo riesgo vivo sea inferior al 80% del valor de tasación), *riesgo medio – bajo* (resto de financiación con garantías reales), *riesgo medio* (riesgo con residentes en España o en países OCDE que no se clasifique en otra subcategoría), *riesgo medio-alto* (financiación al consumo y países no OCDE) y *riesgo alto* (tarjetas, excedidos y descubiertos).

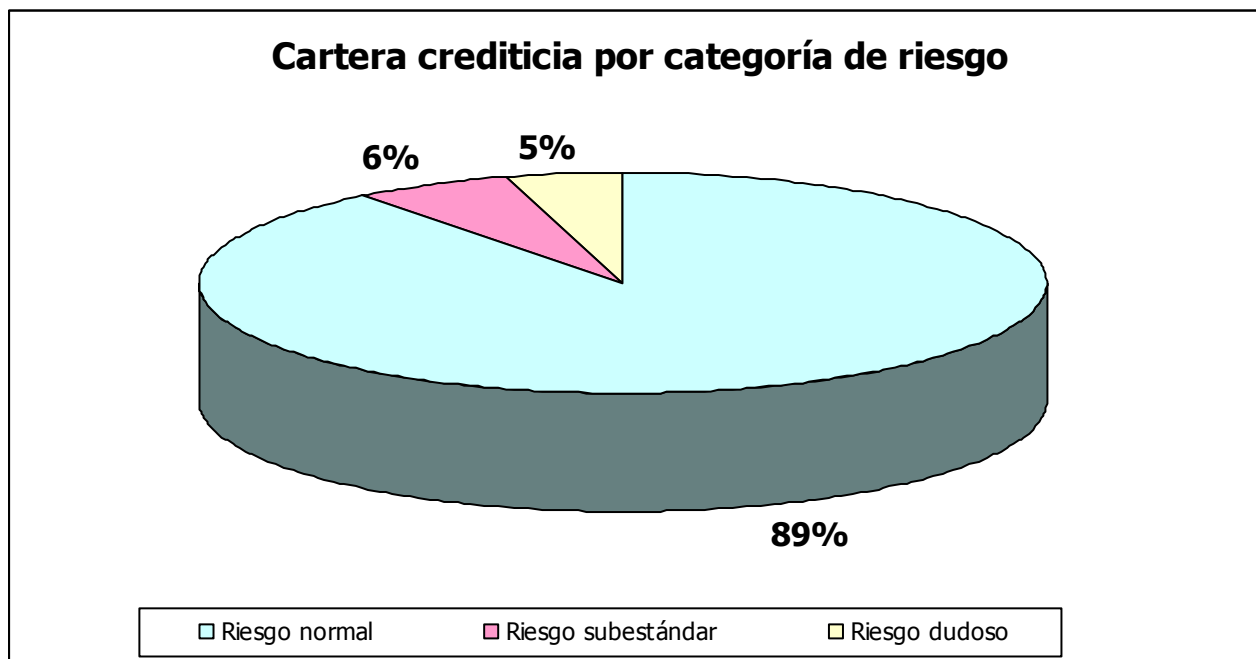

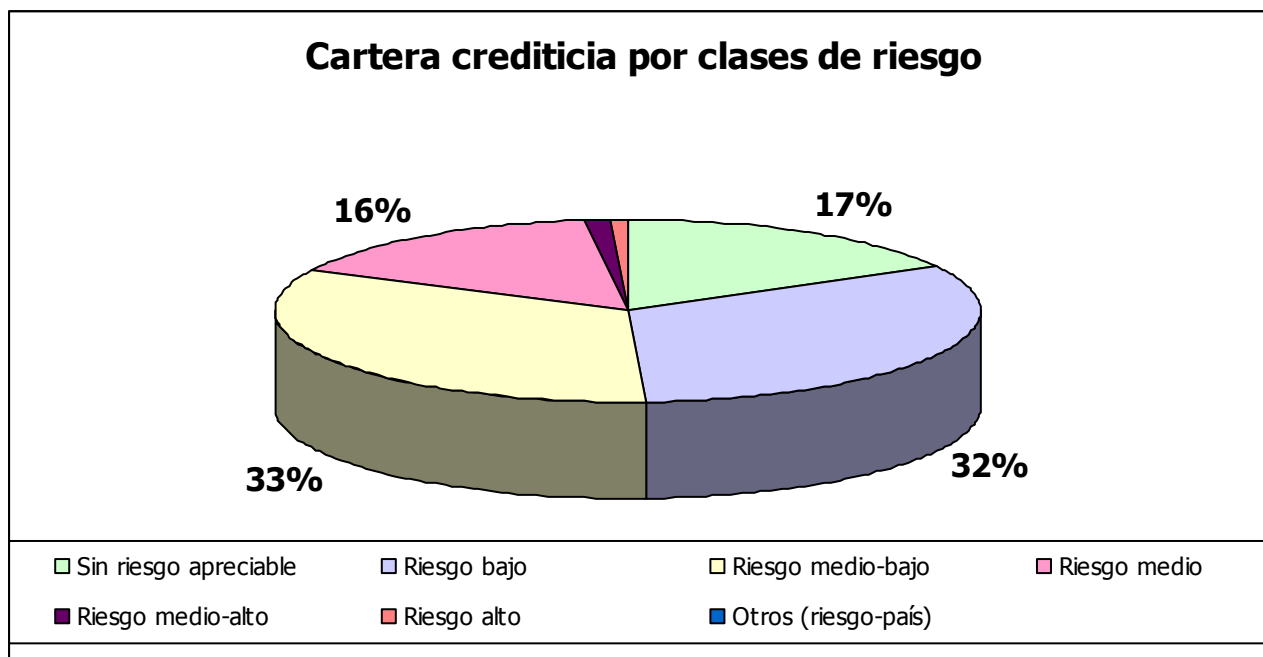

Atendiendo a la citada clasificación, a 31 de diciembre de 2011 el 49% del riesgo de crédito de la Entidad corresponde a las categorías de riesgo bajo y sin riesgo apreciable, porcentaje que se eleva hasta el 80% incluyendo el denominado riesgo medio - bajo. Ello obedece a la composición de la cartera, un 76,04% de la cual corresponde a exposiciones con el sector público y/o con garantías reales.

La cartera crediticia de la Entidad presenta de manera continuada en el tiempo una elevada calidad, resultado de la aplicación de políticas y sistemas rigurosos de medición, asunción y gestión del riesgo de crédito, así como de un estricto control interno. Ello adquiere especial relevancia en entornos económicos como el actual, en el que a pesar del incremento de la morosidad cabe destacar:

- La existencia de mecanismos de mitigación del riesgo (garantías) de contrastada efectividad para un elevado porcentaje de la cartera
- El mantenimiento del fondo genérico para insolvencias en el límite máximo establecido por la normativa contable
- Aplicación de políticas y procedimientos adecuados, las cuales se acomodan a la situación económica actual y prevista.
- Orientación del negocio hacia la banca minorista. Esto supone una mayor diversificación del riesgo y operaciones de menor importe.

A 31 de diciembre de 2011, la distribución de las exposiciones sujetas a riesgo de crédito tras la aplicación de las técnicas de mitigación de riesgos consideradas admisibles conforme a la normativa en vigor y el correspondiente consumo de capital era la siguiente:

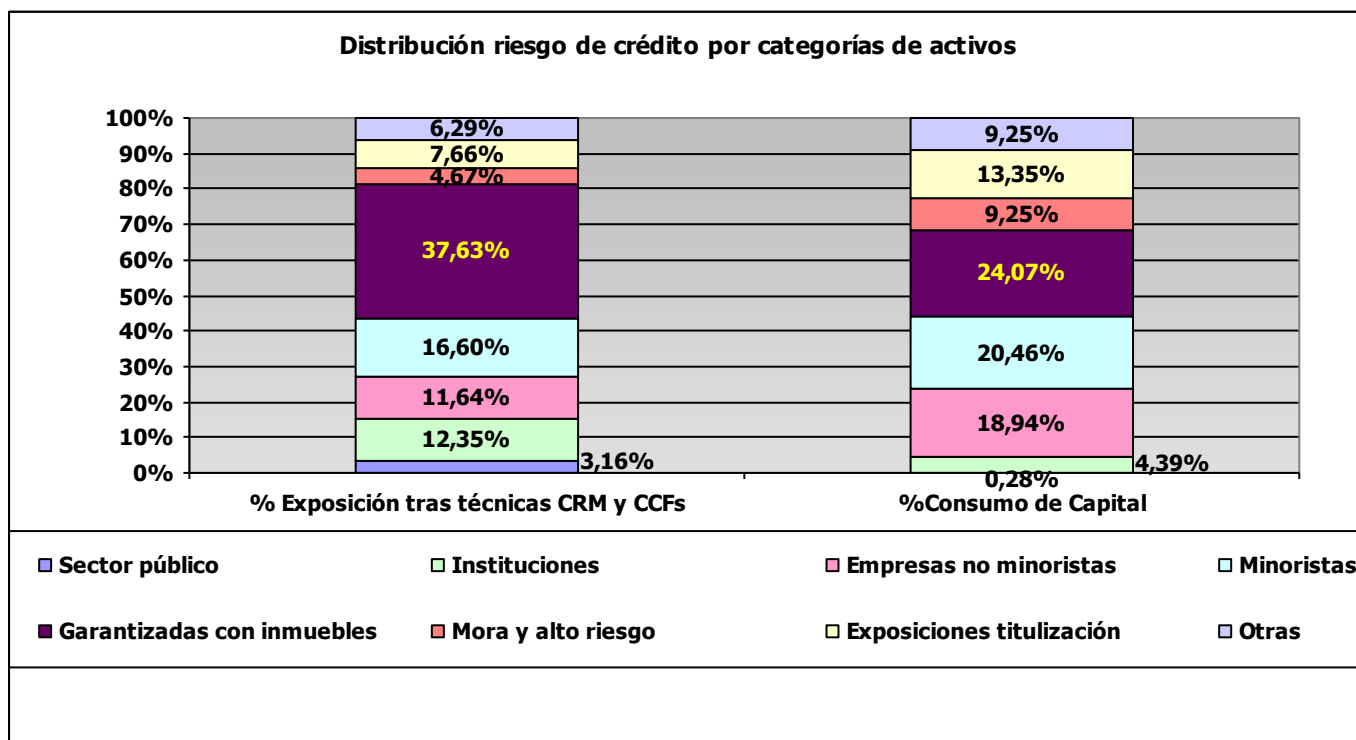

Sistemas de medición y valoración de los riesgos

En línea con la práctica habitual del sector y el impulso en la mejora de la gestión de riesgos que ha supuesto el Nuevo Acuerdo de Capital de Basilea (en adelante, Basilea II), la Entidad dispone de una serie de modelos de rating y scoring que apoyan los procesos de admisión y seguimiento del riesgo de crédito. Estos modelos, que incorporan de forma homogénea las distintas variables de riesgo relevantes para las operaciones o el segmento de clientes de que se trate, proporcionan una calificación y una probabilidad de incumplimiento (PD) que sirven de apoyo en la toma de decisiones de una manera objetiva.

La distribución por niveles de calificación crediticia de la cartera de la Entidad a 31 de diciembre de 2011 corresponde a un perfil típico de banca minorista, con fuerte predominio del segmento minorista. Se trata de exposiciones caracterizadas por un alto grado de atomización, de modo que la diversificación resultante reduce los riesgos asociados a este tipo de exposiciones y su consumo de capital (para más detalle, véase el apartado 4).

Seguimiento del riesgo

Para el control de la calidad crediticia y la anticipación en la recuperabilidad de la inversión, se encuentra definida la función de seguimiento del riesgo, a la cual se encuentran adscritos recursos y responsables concretos. Dicha función de seguimiento se fundamenta en una atención permanente encaminada a asegurar el puntual reembolso de las operaciones y la anticipación ante circunstancias que puedan afectar a su buen fin y normal desarrollo.

Con este fin, la Caja dispone de un sistema de seguimiento vertebrado en torno a dos ejes de actuación:

-
- Seguimiento periódico de aquellos acreditados / operaciones que por una serie de criterios determinados (volumen, sector, etc.) requieran su seguimiento periódico
 - Seguimiento basado en alertas, tanto de carácter predictivo como reactivo ante incidencias de pago

La detección de eventuales problemas de recuperabilidad de la deuda provoca la inmediata aplicación de los procedimientos definidos al respecto en función del tipo de operación, contraparte, garantías, antigüedad de la deuda y situación de su reclamación, entre otros criterios.

La recuperación de los créditos impagados forma parte fundamental de la gestión del riesgo. Desde el comienzo del impago, se persigue su regularización a través de gestiones extrajudiciales continuas, para lo cual se cuenta con gestores especializados cuyas principales funciones son las siguientes:

- Impulsar el establecimiento de sistemas que permitan anticipar y mejorar el control y seguimiento de las situaciones irregulares, que pudieran devenir en un riesgo cierto de quebranto para la Caja.
- Realizar gestiones precontenciosas, cursando reclamaciones por escrito, concertando entrevistas o efectuando visitas, controlando los resultados en los plazos señalados y proponiendo las medidas precisas, incluida la selección de expedientes para litigios, fallidos o arbitrar otras soluciones.
- Trazar planes y cursar instrucciones a las oficinas sobre gestiones a realizar, exigiendo a aquéllas el cumplimiento de las normas en materia de reclamaciones.
- Facilitar, en tiempo y forma, toda la información sobre los riesgos vivos y antecedentes de morosidad de los clientes.
- De resultar infructuosas las gestiones extrajudiciales de cobro, se instan acciones judiciales a través de nuestros letrados.

Riesgo de concentración

Forma parte del riesgo de crédito y se refiere a la posibilidad de sufrir pérdidas debido a exposiciones individuales significativas que estén correlacionadas y/o exposiciones importantes con grupos de contrapartes cuya probabilidad de incumplimiento esté sujeta a unos factores de riesgo comunes a todos ellos (sector de actividad, localización geográfica, etc.)

El riesgo de concentración constituye un elemento esencial de gestión. La Entidad realiza un seguimiento continuo del grado de concentración de las carteras de riesgo crediticio bajo diferentes dimensiones relevantes: clientes (individuales y grupos), sectores de actividad, productos. En este sentido, la Entidad dispone de políticas y procedimientos de control claramente definidos y apropiados para la gestión de este riesgo.

Conforme al Capítulo Noveno de la Circular 3/2008 de Banco de España, los riesgos contraídos con una misma persona o grupo económico ajeno no podrán exceder del 25% de los recursos propios de la Entidad, reduciéndose este límite al 20% en el caso de entidades no consolidadas del propio grupo económico. Asimismo, el conjunto de los grandes riesgos (definidos como aquellos cuyo riesgo, medido conforme a lo establecido por la normativa vigente, supere el 10% de los recursos propios de la Entidad) no puede superar ocho veces los recursos propios computables.

El índice de concentración sectorial de la cartera de inversión crediticia a 31 de diciembre de 2011 calculado conforme a la metodología definida por Banco de España a efectos del Proceso de Autoevaluación de Capital se situó en 12,47 siendo necesario una dotación adicional de capital de 161 miles de euros.

Por otra parte el índice de concentración individual asciende a 0,21, esto supone un coeficiente de recargo sobre los requerimientos de Capital por los riesgos de Pilar I del 4,10% según cálculos de la Guía PAC de 25-06-2008 facilitada por Banco de España para las Entidades que opten por la opción simplificada. En este sentido, los requerimientos de capital por riesgo de concentración individual ascienden a 622 miles de euros.

Información de gestión

Con carácter periódico (variable según el caso), la Alta Dirección recibe información de la evolución de las magnitudes más relevantes de la exposición al riesgo de crédito, el impacto de las técnicas de mitigación empleadas y el consumo de capital, pudiendo analizar la información desde varios puntos de vista. Asimismo, dispone del detalle de las magnitudes más relevantes para poder profundizar en su análisis.

El Consejo Rector recibe un resumen agregado de la citada información con carácter mensual.

1.3.5 Gestión del riesgo de mercado

El riesgo de mercado representa la posibilidad de sufrir pérdidas ante movimientos adversos en los precios de los bonos, títulos o mercaderías o tipo de cambio de monedas en la cartera de negociación de la Entidad. Este riesgo incluye el riesgo de tipo de cambio estructural de balance, definido como la posibilidad de sufrir pérdidas debido a movimientos adversos en los tipos de cambio.

La composición de la cartera de la Entidad y su política de inversión permiten concluir que no se trata de un riesgo relevante, al situarse el saldo de la cartera de negociación de manera estructural por debajo del 5% de la actividad total de la Entidad y de 15 millones de euros, límites que la Circular 3/2008 de Banco de España contempla como eximentes de la obligación de aplicar el Capítulo Séptimo del citado texto legal. Ello se ve corroborado por los resultados obtenidos históricamente en la cartera de negociación, los cuales han sido nulos o de escasa importancia relativa.

1.3.6 Gestión del riesgo de tipo de interés estructural de balance

El riesgo de tipo de interés estructural de balance se define como la posibilidad de sufrir pérdidas por el impacto negativo de las variaciones de los tipos de interés. Este riesgo varía en función de la estructura y fecha de reprecación de los activos, pasivos y operaciones fuera de balance.

El riesgo de tipo de interés estructural de balance es gestionado y controlado directamente por la Dirección General a través del Servicio de Activos y Pasivos (COAP), persiguiéndose un doble objetivo: reducir la sensibilidad del margen financiero a las variaciones de los tipos de interés y preservar el valor económico de la Entidad. Para alcanzar estos objetivos se realiza una gestión

activa contratando en los mercados financieros operaciones de cobertura adicionales a las coberturas naturales generadas en el propio balance como consecuencia de la complementariedad de la sensibilidad a variaciones de los tipos de interés de las operaciones de activo y de pasivo.

En el apartado 8 se explican las principales métricas empleadas en la medición y gestión de este riesgo, que en todo momento se han situado muy por debajo de los niveles considerados como significativos (*outliers*) por la Circular 3/2008 de Banco de España. Sin perjuicio de ello, la Caja mantiene una estrecha vigilancia de este riesgo y un conjunto de actuaciones relativas a la intensificación de su seguimiento y gestión.

1.3.7 Gestión del riesgo de liquidez

La gestión del riesgo de liquidez consiste en asegurar que la Entidad dispondrá en todo momento de la suficiente liquidez para cumplir con sus compromisos de pago asociados a la cancelación de sus pasivos en sus respectivas fechas de vencimiento, sin comprometer su capacidad para responder con rapidez ante oportunidades estratégicas de mercado. En esta gestión se incluye la obtención de financiación en los mercados mayoristas al menor coste posible a medio y largo plazo, siendo el objetivo mantener un nivel óptimo de activos líquidos bajo una política prudente.

Por las características de la actividad desarrollada, la Entidad cuenta con unos aceptables niveles de liquidez. Periódicamente se realizan análisis complementarios con escenarios de estrés que ofrecen información sobre la estructura de liquidez que mantendría la entidad ante determinadas situaciones de crisis en los mercados.

Las principales medidas utilizadas para el control de la liquidez son:

- Gap de liquidez, que proporciona información sobre los movimientos de flujos de caja con el fin de detectar la existencia de desfases entre cobros y pagos en el tiempo. Para aquellas partidas de vencimientos contractuales desconocidos se han establecido una serie de criterios e hipótesis de comportamiento muy conservadores.
- Ratio de cumplimiento de liquidez a corto plazo, a través de cuyo control se garantiza que no exista un apalancamiento excesivo en el corto plazo (90 días).

La Dirección de la Entidad considera que dispone de una aceptable posición de liquidez, basándose para ello en los siguientes aspectos:

- Composición y peso de las fuentes de financiación, que en un elevado porcentaje corresponde a financiación minorista cuya estabilidad en el tiempo se encuentra históricamente acreditada.
- Disponibilidad de líneas de financiación estables suscritas con contrapartes con holgada liquidez.
- Acceso a financiación del Banco Central Europeo y a las iniciativas gubernamentales recientemente adoptadas para garantizar la liquidez del sistema.
- Titulización de activos como un instrumento adicional de captación de liquidez (entre otros objetivos que se explican en el apartado 4 del presente documento).
- Existencia de un plan de contingencia que contempla los instrumentos adicionales de cobertura a los que acudir en casos extremos.

El ratio de Liquidez a corto plazo de la Entidad a 31 de diciembre de 2011, está establecido en el 29,78 %, cuando lo tiene establecido en un mínimo del 10 %.

Así la posición de liquidez de la Entidad a 31 de diciembre de 2010 y 2011 expresada en miles de euros era la siguiente:

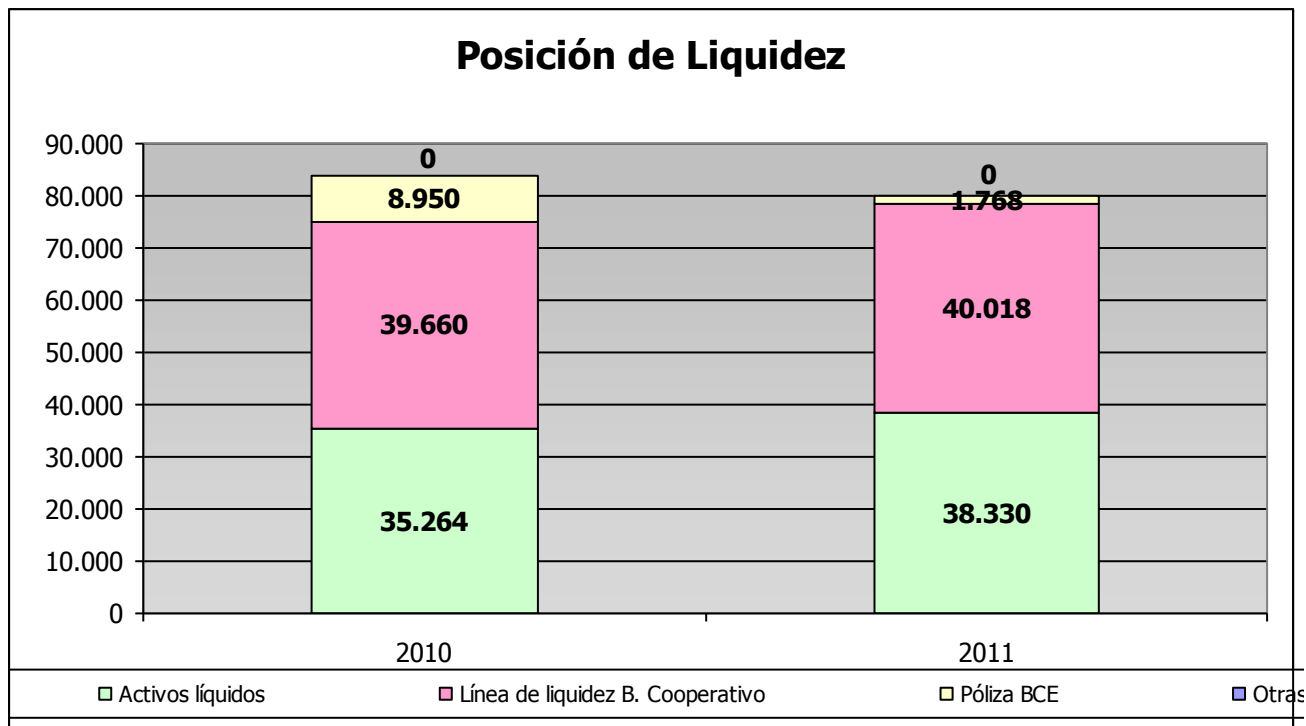

1.3.8 Gestión del riesgo operacional

El riesgo operacional representa la posibilidad de incurrir en pérdidas como consecuencia de la inadecuación o de fallos en los procesos, sistemas y personas, así como por eventos externos. Incluye el riesgo tecnológico, legal y de cumplimiento normativo.

Históricamente la exposición de la Entidad a este riesgo ha sido reducida, existiendo factores mitigantes de este riesgo entre los que cabe destacar:

- La plataforma informática que sustenta la actividad bancaria básica de la Entidad se encuentra soportada por la empresa Rural Servicios Informáticos (RSI), que cuenta con Planes de Continuidad de Negocio que garantizan una adecuada respuesta a cualquier tipo de contingencia que pueda impactar a la disponibilidad de los sistemas.
- La Entidad ha suscrito una póliza integral bancaria que cubre varios de los principales riesgos operacionales:
 - Apropiación Indevida
 - Robo y Hurto
 - Estafa
 - Falsedad de documentos
 - Falsedad de Moneda

En el ejercicio 2011 se han realizado acciones formativas en metodología y aplicación, disponiéndose en la Intranet de un repositorio de documentación objeto de actualización periódica, de modo que ello permita una mejora permanente del ambiente de control en función de sus actividades, de su ámbito de negocio y de su operativa. Estas acciones formativas continuarán en el futuro con el fin de potenciar una cultura del riesgo, y la implantación de planes de acción que orienten todo el proceso hacia una mejora continua.

1.4 Prácticas y políticas de remuneración

La Ley 6/2011, de 11 de abril, sobre adaptación del derecho vigente en materia de entidades de crédito al de las Comunidades Europeas, modifica entre otras normas el apartado 1 del artículo 10 de la Ley 13/1985 de coeficientes de inversión, recursos propios y obligaciones de información de los intermediarios financieros, estableciendo nuevos requerimientos de información relativos a las prácticas y políticas de remuneración de las entidades de crédito.

Posteriormente, el Real Decreto 771/2011, de 3 de junio, por el que se modifica el Real Decreto 216/2008, desarrolló aquella norma legal, avanzando sustancialmente en el proceso de transposición de la normativa comunitaria. Como culminación de este proceso legislativo, la Circular 4/2011, de 30 de noviembre, del Banco de España ha profundizado en los requisitos concretos a cumplir por las entidades de crédito en materia de política de remuneraciones, incorporando las recomendaciones del Comité de Basilea, potenciando las obligaciones de transparencia del sector y estableciendo límites en el caso de las entidades que hayan recibido apoyo financiero público, cuestión esta última modificada por el Real Decreto – Ley 2/2012, de 3 de febrero, de saneamiento del sector financiero.

De conformidad con la normativa vigente, convenientemente adaptada a la organización interna, el tamaño, la naturaleza, el alcance y la complejidad de las actividades de la Entidad, la **política retributiva** se rige por los siguientes principios:

- Fomento de una gestión adecuada y eficaz del riesgo, sin incentivos a la asunción de riesgos incompatibles con el perfil aprobado por el órgano de administración.
- Alineación con la estrategia empresarial, los valores y los intereses a largo plazo de la Entidad, disponiendo de medidas concretas que eviten conflictos de intereses.
- Aprobación y revisión periódica por parte del órgano de dirección, que debe garantizar su efectiva y correcta aplicación.
- Evaluación periódica interna e independiente.
- Segregación e independencia de las funciones de asunción y control de riesgos, debiendo esta última contar con la autoridad necesaria y ser remunerada en función de la consecución de los objetivos relacionados con sus funciones, indistintamente de los resultados de las áreas de negocio que controle.
- Supervisión por parte del órgano de dirección de la remuneración de los directivos encargados de la gestión de riesgos y con funciones de cumplimiento.
- Recompensar el nivel de responsabilidad y la trayectoria profesional, velando por la equidad interna y la competitividad externa.

El **sistema de remuneración** de la Entidad se estructura del siguiente modo:

- Una retribución fija basada en el nivel de responsabilidad que constituye una parte relevante de la remuneración total.

- Una retribución variable vinculada a la consecución de objetivos previamente establecidos y a una gestión prudente de los riesgos, siendo sus principales características las siguientes:
 - Dependiente y adecuada al desempeño individual de los empleados y de sus respectivas unidades de negocio o control así como a los resultados de la Entidad con una visión a largo plazo, considerando el impacto del ciclo económico subyacente así como los riesgos presentes y futuros. En este sentido, la obtención de resultados mediocres o negativos reduce la remuneración variable, incluida la eventual recuperación de retribuciones ya satisfechas.
 - Limitado peso sobre la remuneración total, de manera que se eviten incentivos a la inadecuada asunción de riesgos.
 - Flexibilidad y alineación con los intereses estratégicos de la Entidad, sin limitar la capacidad de reforzamiento de su solvencia.
 - Equilibrio entre las cantidades a percibir en metálico y en aportaciones al capital u otros instrumentos financieros de la Entidad, potenciando el compromiso con ésta y su base de capital.
 - Consideración de objetivos no financieros en las unidades que ejercen funciones de control, de modo que se refuerce su independencia.

Los empleados que asumen riesgos y cuyas actividades profesionales inciden de manera importante en el perfil de riesgo de la Entidad constituyen, junto con los que ejercen funciones de control, el denominado “colectivo identificado”, cuya composición es la siguiente:

Miembros del “colectivo identificado”
Director General
Responsable de Riesgos
Responsable de Pasivo
Responsable de Recurso humanos
Responsable de Medios

Durante el ejercicio 2011 las **remuneraciones del colectivo identificado** fueron las siguientes (cifras en miles de euros):

Remuneración 2011	Fija	Variable	Total
Colectivo identificado	269	33	302

2. RECURSOS PROPIOS COMPUTABLES

2.1 Recursos propios computables

A 31 de diciembre de 2011, los recursos propios computables de la Entidad excedían de los mínimos requeridos por la normativa al efecto en vigor, siendo su composición la siguiente:

Recursos propios computables	Miles de euros
Recursos propios básicos:	37.788
Capital computable	1.760
Reservas computables	36.309
Otros recursos propios básicos	

Deducciones	-281
Recursos propios de segunda categoría:	2.230
Principales	2.230
Adicionales	
Deducciones	
Recursos propios auxiliares	
Deducciones del total de recursos propios	
Total recursos propios computables	40.018
Capital principal (Real decreto-Ley 2/2011)	37.184
Total requerimientos mínimos de recursos propios	18.569

De este modo, el ratio de solvencia de la Entidad a 31 de diciembre de 2011 era el siguiente:

Solvencia	Porcentaje
Ratio de solvencia	17,24%
Del que: capital principal	16,02%
del que: Recursos propios básicos (Tier 1)	16,28%

2.2 Composición de los recursos propios básicos

A continuación se proporciona información adicional acerca de las características de cada uno de los elementos de los recursos propios básicos así como de su desglose a 31 de diciembre de 2011. A esa fecha, no existían importes no computables por aplicación de los límites establecidos por la Norma Undécima de la Circular 3/2008 de Banco de España.

2.2.1 Capital computable

A 31 de diciembre de 2011, la composición del capital computable como recursos propios era la siguiente:

Reservas computables como recursos propios básicos	Miles de euros
Capital social	1.760
Primas de emisión	
Total capital computable como recursos propios básicos	1.760

A dicha fecha el capital social de la Entidad estaba formalizado en 29.281 aportaciones nominativas, de 60,10 euros de valor nominal cada una, totalmente suscritas y desembolsadas.

La Entidad no poseía aportaciones propias.

2.2.2 Reservas computables

Conforme a lo establecido por la Norma Octava de la Circular 3/2008 de Banco de España, las reservas computables como recursos propios básicos a la fecha del informe comprenden:

- Reservas: importe neto de los resultados acumulados (excedentes) reconocidos en ejercicios anteriores a través de la cuenta de pérdidas y ganancias que, en la distribución del beneficio, se destinaron a esta reserva. Incluyen el fondo de reserva obligatorio (irrepartible entre los socios) y reservas de carácter voluntario diferentes de las reservas de regularización, actualización o revalorización de activos.
- Resultados del ejercicio computables: resultados del ejercicio que se destinaron a incrementar las reservas conforme a las propuestas de aplicación de resultados formuladas por los órganos de administración de la Entidad.
- Ajustes por valoración: minusvalías contabilizadas como ajustes por valoración de activos financieros disponibles para la venta dentro del patrimonio neto.

Siendo su detalle, a la referida fecha, el siguiente:

Reservas computables como recursos propios básicos	Miles de euros
Fondo de reserva obligatorio	35.624
Otras reservas	
Intereses minoritarios	
Resultados del ejercicio computables	685
Ajustes por valoración computables como recursos propios básicos	
Total reservas computables como recursos propios básicos	36.309

2.2.3 Deducciones de recursos propios básicos

En aplicación de la Norma Novena de la Circular 3/2008 de Banco de España, a 31 de diciembre de 2011 existían deducciones de recursos propio básicos por importe de 281 miles de euros correspondientes a pasivos fiscales.

2.3 Composición de los recursos propios de segunda categoría

2.3.1 Recursos propios de segunda categoría

La composición de los recursos propios de segunda categoría a la fecha del informe era la siguiente:

- Recursos propios de segunda categoría principales:
 - Reservas de regularización, actualización o revalorización de activos.
 - El saldo contable de la cobertura genérica determinada de acuerdo con la Circular 4/2004 de Banco de España, correspondiente al riesgo de insolvencia de los clientes, es decir, ligada a las pérdidas inherentes o no asignadas específicamente por deterioro del riesgo de crédito de clientes, en la parte que no exceda del 1,25% de los riesgos ponderados que hayan servido de base para el cálculo de la cobertura.
 - Ajustes por valoración: porcentaje de los importes brutos de las plusvalías (netas de minusvalías) contabilizados como ajustes por valoración de activos financieros

disponibles para la venta dentro del patrimonio neto. A 31 de diciembre de 2010, las plusvalías computadas parcialmente como recursos propios correspondían a la cartera de instrumentos de capital.

A continuación se proporciona el desglose de los recursos propios de segunda categoría al cierre del ejercicio 2011:

Recursos propios de segunda categoría	Miles de euros
Principales:	
Reservas de regularización	268
Cobertura genérica	1.540
Ajustes por valoración computables como recursos propios de segunda categoría	422
Otros	
Adicionales:	
Financiaciones subordinadas	
Otros	
Total recursos propios de segunda categoría antes de deducciones	2.230

2.3.2 Deducciones de recursos propios de segunda categoría

En aplicación de la Norma Novena de la Circular 3/2008 de Banco de España, a 31 de diciembre de 2011 no existían deducciones de los recursos propios de segunda categoría.

A la fecha del informe no existían importes no computables por aplicación de los límites establecidos por la Norma Undécima de la Circular 3/2008 de Banco de España.

2.4 Recursos propios auxiliares y deducciones del total de recursos propios

A 31 de diciembre de 2011, no existía importe alguno registrado como recursos propios auxiliares para la cobertura de los riesgos de precio y de tipo de cambio. Asimismo y conforme a la legislación nacional vigente, no existían deducciones adicionales a las descritas con anterioridad.

2.5 Capital principal (Real Decreto-Ley 2/2011)

De conformidad con lo establecido por el Real Decreto – Ley de 18 de febrero para el reforzamiento del sistema financiero español, el capital principal de la Entidad a 31 de diciembre de 2011, ascendía a 37.184 miles de euros, siendo su composición la siguiente:

Capital principal	Miles de euros
Capital computable	1.760
Reservas computables	36.309
Ajustes por valoración (plusvalías)	656
Ajustes por valoración (minusvalías)	-1.260
Otras deducciones	-281
Total	37.184

Superávit de capital principal	18.615
---------------------------------------	---------------

3. REQUERIMIENTOS DE RECURSOS PROPIOS

3.1 Requerimientos mínimos de recursos propios

A 31 de diciembre de 2011, los requerimientos mínimos de recursos propios ascendían a 16.092 miles de euros, conforme al siguiente detalle:

Requerimientos mínimos de recursos propios	Método de cálculo	Miles de euros
Riesgo de crédito	Método estándar	17.353
Riesgos de la cartera de negociación	Método estándar	0
Riesgo de tipo de cambio	Método estándar	0
Riesgo operacional	Método del indicador básico	1.216
Total requerimientos mínimos de recursos propios		18.569

3.2 Requerimientos mínimos por riesgo de crédito

Los requerimientos mínimos por riesgo de crédito a 31 de diciembre de 2011 se han calculado mediante la aplicación del método estándar, conforme a lo establecido en la Sección Primera del Capítulo Cuarto de la Circular 3/2008 de Banco de España. Asimismo, en el cálculo de los requerimientos mínimos de capital por riesgo de crédito se han aplicado las Secciones Tercera y Cuarta del citado Capítulo para la evaluación del impacto de las técnicas de reducción del riesgo de crédito y el adecuado tratamiento de las exposiciones de titulización.

Los resultados del citado cálculo desglosados por las categorías de exposición previstas en la Norma Decimocuarta de la Circular 3/2008 de Banco de España son los siguientes:

Requerimientos mínimos de recursos propios Riesgo de crédito, contraparte y entrega	Miles de euros
Administraciones centrales y Bancos Centrales	0
Administraciones regionales y autoridades locales	48
Entidades del sector público y otras instituciones públicas sin fines de lucro	0
Bancos multilaterales de desarrollo	0
Organizaciones internacionales	0
Instituciones	762
Empresas	3.287
Minoristas	3.551
Exposiciones garantizadas con inmuebles	4.177
Exposiciones en situación de mora	1.458
Exposiciones de alto riesgo	148
Bonos garantizados	0
Exposiciones frente a instituciones y empresas con calificación crediticia a corto plazo	0
Exposiciones frente a instituciones de inversión colectiva (IIC)	28
Otras exposiciones	1.578
	15.037
Exposiciones de titulización	2.316

Total requerimientos mínimos de recursos propios por riesgo de crédito	17.353

3.3 Evaluación de la suficiencia del capital

De conformidad con lo establecido en el Nuevo Acuerdo de Capital de Basilea y la Circular 3/2008 de Banco de España, la Caja dispone de un proceso de auto-evaluación de su capital. Este proceso se encuentra integrado por un conjunto de estrategias y procedimientos sólidos y exhaustivos que permiten evaluar y mantener de forma permanente los importes, los tipos y la distribución tanto de su capital interno como de los recursos propios que considera adecuados para cubrir, según su naturaleza y nivel, todos los riesgos a los que esté o pueda estar expuesto.

En el marco de su gestión de riesgos, la Entidad procede de manera continuada a identificar, medir, controlar y mitigar los riesgos a los que su actividad se encuentra sujeta, incorporándose las conclusiones de esta gestión al proceso de auto-evaluación del capital, el cual comprende la estimación actual y futura (bajo distintos escenarios) de los recursos propios computables y de los requerimientos de capital conforme a los riesgos inherentes a su actividad, el entorno económico en que opera, los sistemas de gobierno, gestión y control de los riesgos, el plan estratégico de negocio, la calidad o composición de los recursos propios disponibles y las posibilidades reales de obtención de mayores recursos propios en caso de que ello fuera necesario. Para ello, una vez calculados los recursos propios necesarios en el Pilar 1 de Basilea, la Caja revisa y valora los demás riesgos o factores no considerados en aquél y que por su relevancia deben ser tenidos en cuenta, estimando los recursos propios que se necesitan para cubrir todos los riesgos y mantener una holgura adecuada respecto a las necesidades mínimas legales de recursos propios del Pilar 1.

El proceso de auto-evaluación del capital implementado permite concluir que el nivel de capitalización de la Caja es elevado, cubriendo holgadamente los requerimientos (Pilar 1 y Pilar 2) actuales de recursos propios y los previstos en el período objeto de proyección (2012-2014), lo cual garantiza la adecuación de capital presente y futura de la Caja.

La entidad estima sus requerimientos de capital de Pilar 1 a través de métodos no avanzados (estándar en el caso de riesgo de crédito y mercado e indicador básico o estándar en el caso de riesgo operacional), mientras que para los riesgos de Pilar 2 (interés, liquidez, concentración y otros riesgos), aplica las denominadas “opciones generales” de Pilar 2.

Los requerimiento de capital de Pilar 2 son adicionales a los de Pilar 1. Posteriormente la Entidad estima sus necesidades de capital por escenarios de tensión. Después de realizar todo este proceso, la Caja ha comprobado que los recursos propios computables que se han planificado cubren holgadamente todos los requerimientos de capital.

4. RIESGOS DE CRÉDITO Y DE DILUCIÓN

4.1 Información general

4.1.1 Definición de exposiciones deterioradas y determinación de las correcciones de valor

Un **activo** financiero se considera **deteriorado** (y, consecuentemente, se corrige su valor en libros para reflejar el efecto de su deterioro) cuando existe una evidencia objetiva de que se han producido eventos que dan lugar a:

- En el caso de instrumentos de deuda (créditos y valores representativos de deuda), un impacto negativo en los flujos de efectivo futuros que se estimaron en el momento de formalizarse la transacción.
- En el caso de instrumentos de capital, que no pueda recuperarse íntegramente su valor en libros.

Como criterio general, la corrección del valor en libros de los instrumentos financieros por causa de su deterioro se efectúa con cargo a la cuenta de pérdidas y ganancias consolidada del ejercicio en el que tal deterioro se manifiesta. Las recuperaciones de las pérdidas por deterioro previamente registradas, en caso de producirse, se reconocen en la cuenta de pérdidas y ganancias consolidada del ejercicio en el que el deterioro se elimina o se reduce.

Cuando se considera remota la recuperación de cualquier importe registrado, éste se elimina del balance de situación consolidado sin perjuicio de las actuaciones que puedan llevarse a cabo para intentar conseguir su cobro hasta tanto no se hayan extinguido definitivamente sus derechos, sea por prescripción, condonación u otras causas.

La cobertura del riesgo de crédito se establece recogiendo la mejor estimación sobre las pérdidas inherentes existentes por riesgo de crédito en la cartera de instrumentos de deuda y otros activos y compromisos y garantías financieras con riesgo crediticio, tomando en consideración los métodos contenidos en el Anejo IX de la Circular 4/2004 de Banco de España, que se basan en la experiencia y la información que éste dispone del sector bancario. El método utilizado para determinar las **correcciones de valor** por deterioro de activos y las **provisiones** por riesgos y compromisos contingentes varía, conforme a la normativa contable en vigor, en función de la tipología y clasificación contable del instrumento en cuestión.:

- *Instrumentos de deuda valorados a coste amortizado*: el cálculo de las correcciones de valor se ha efectuado de forma específica para los instrumentos de deuda en mora o considerados de cobro dudoso no valorados por su valor razonable con registro de las variaciones de valor en la cuenta de pérdidas y ganancias, en función de su antigüedad, garantías aportadas y de las expectativas de recuperación de dichos saldos.

Sobre el resto de los saldos de los instrumentos de deuda no valorados por su valor razonable con cambios en la cuenta de pérdidas y ganancias, así como sobre los riesgos y compromisos contingentes clasificados como riesgo normal, se ha calculado una cobertura colectiva para cubrir las pérdidas inherentes.

- *Instrumentos de deuda o de capital clasificados como disponibles para la venta*: la pérdida por deterioro equivale a la diferencia entre el coste de adquisición de dicho instrumento (neto de cualquier amortización de principal en el caso de instrumentos de deuda) y su valor razonable, una vez deducida cualquier pérdida por deterioro previamente reconocida en la cuenta de pérdidas y ganancias.

Cuando existe una evidencia objetiva de que las diferencias negativas surgidas en la valoración de estos activos tiene su origen en un deterioro de los mismos dejan de presentarse en el epígrafe de patrimonio "Ajuste por Valoración –Activos Financieros Disponibles para la Venta" y se registran en la cuenta de pérdidas y ganancias. En el caso de que posteriormente se recupere, la totalidad o parte de las pérdidas por deterioro, su importe se reconoce en la cuenta de pérdidas y ganancias del ejercicio en que se produce la

recuperación (en el epígrafe "Ajuste por Valoración - Activos Financieros Disponibles para la Venta" del balance de situación, en el caso de instrumentos de capital).

- *Instrumentos de capital valorados al coste*: las pérdidas por deterioro equivalen a la diferencia entre el valor en libros y el valor actual de los flujos de caja futuros esperados, actualizados al tipo de rentabilidad de mercado para valores similares.

Las pérdidas por deterioro se registran en la cuenta de pérdidas y ganancias del ejercicio en que se manifiestan minorando directamente el coste del instrumento. Estas pérdidas sólo pueden recuperarse posteriormente en el caso de venta de los activos.

4.1.2 Valor y distribución de las exposiciones

La distribución media del ejercicio 2011 y la existente a 31 de diciembre del citado ejercicio del **valor de las exposiciones** después de la aplicación de correcciones de valor por deterioro de activos y provisiones, así como de los factores de conversión (riesgo fuera de balance) y de los efectos de las técnicas de reducción del riesgo de crédito, **por categorías de activos** era la siguiente:

Distribución de las exposiciones netas ajustadas por categorías de activos (Circular 3/2008)	Exposición media ejercicio 2011	Exposición a 31 de diciembre de 2011
Administraciones centrales y Bancos Centrales	1.880	3.111
Administraciones regionales y autoridades locales	5.727	7.065
Entidades del sector público y otras instituciones públicas sin fines de lucro	959	959
Bancos multilaterales de desarrollo	0	0
Organizaciones internacionales	0	0
Instituciones	42.348	43.588
Empresas	44.773	41.088
Minoristas	59.391	58.588
Exposiciones garantizadas con inmuebles	119.269	132.807
Exposiciones en situación de mora	13.711	15.137
Exposiciones de alto riesgo	1.054	1.356
Bonos garantizados	0	0
Exposiciones frente a instituciones y empresas con calificación crediticia a corto plazo	0	0
Exposiciones frente a instituciones de inversión colectiva (IIC)	383	349
Otras exposiciones	19.714	21.835
Exposiciones de titulización	28.115	27.037
Total	337.322	352.920

Importes en miles de euros

La **distribución** de las citadas exposiciones **por vencimientos residuales y categorías de activos** a 31 de diciembre de 2011 era la siguiente:

Distribución de las exposiciones netas ajustadas por categorías de activos (Circular 3/2008)	Plazo de vencimiento residual a 31 de diciembre de 2011					
	A la vista	Hasta 3 meses	Entre 3 meses y 1 año	Entre 1 y 5 años	Más de 5 años	Total
Administraciones Centrales y Bancos Centrales	0	0	1.455	1.452	204	3.111
Administraciones regionales y autoridades locales	2.620	70	233	800	3.342	7.065
Entidades del sector público y otras instituciones públicas sin fines de lucro	0	0	0	959	0	959

Bancos multilaterales de desarrollo	0	0	0	0	0	0
Organizaciones internacionales	0	0	0	0	0	0
Instituciones	20.269	6.173	10.049	5.894	1.203	43.588
Empresas	413	1.565	4.234	4.211	30.665	41.088
Minoristas	567	311	9.966	10.704	37.041	58.589
Exposiciones garantizadas con inmuebles	1	2	105	2.479	130.220	132.807
Exposiciones en situación de mora	1.657	1	83	654	12.742	15.137
Exposiciones de alto riesgo	0	46	313	687	310	1.356
Bonos garantizados	0	0	0	0	0	0
Exposiciones frente a instituciones y empresas con calificación crediticia a corto plazo	0	0	0	0	0	0
Exposiciones frente a instituciones de inversión colectiva (IIC)	0	0	0	0	349	349
Otras exposiciones	19.250	0	105	2.038	442	21.835
Exposiciones de titulización	0	0	0	0	27.037	27.037
Total	44.777	8.168	26.856	29.878	243.555	352.920

Importes en miles de euros

Atendiendo a su **distribución por sectores de actividad**, el valor a 31 de diciembre de 2011 de las citadas exposiciones, así como de las exposiciones originales (antes de la aplicación de correcciones de valor por deterioro de activos, provisiones y factores de conversión, así como de las técnicas de reducción del riesgo de crédito) y de las provisiones para riesgos contingentes y correcciones de valor por deterioro de activos no computadas como recursos propios era el siguiente:

Distribución de las exposiciones por sectores de actividad	Exposiciones originales no deterioradas	Exposiciones originales deterioradas	Correcciones de valor y provisiones	Exposiciones netas ajustadas
Actividad inmobiliaria	14.324	7.162	-1.561	18.064
Administraciones Públicas sin Administración Central	5.670	1	-2	4.466
Administración Central	7.166	0	0	7.166
Agricultura, ganadería, caza, pesca y selvicultura	14.324	524	-269	13.465
Alimentación, bebidas, tabaco	955	95	-16	1.014
Comercio y reparaciones	23.030	1.474	-404	23.231
Construcción de material de transporte	0	0	0	0
Construcciones y obras públicas	24.522	3.976	-1.675	25.073
Entidades de Depósito	63.001	0	-19	61.783
Hostelería	5.393	61	-66	5.262
Industrias extractivas	36	0	0	26
Industria Química	908	0	-9	820
Metalurgia de transformación	4.763	0	-48	4.531
Otras industrias manufactureras	8.613	731	-474	8.421
Otros intermediarios financieros	28.853	357	-179	28.813
Otros servicios empresariales	5.989	117	-73	5.732
Otros servicios sociales	8.224	10	-82	7.919
Personas Físicas (hogares)	131.318	4.929	-1.393	130.440
Pesca	6	0	0	0
Producción y distrib.. energía, gas, agua	580	0	-5	574
Seguros	568	0	-1	567
Transporte y comunicaciones	3.951	19	-41	3.672
Vidrio, cerámica, y material de construcción	2.066	0	-17	1.882

Desconocido y no sectorizables (*)	0	0	-1	0
Total	354.260	19.456	-6.333	352.921

Importe en miles de euros.

(*) Exposiciones correspondientes a activos que no suponen un riesgo con una contraparte externa o bien no se ha identificado el sector al que ésta corresponde.

Desde el punto de vista de su **distribución geográfica**, se desarrolla totalmente en territorio nacional, por lo que se considera un único segmento geográfico para toda la operativa.

4.1.3 Resultados por deterioro de activos y provisiones

A 31 de diciembre de 2011, las correcciones de valor por deterioro de activos y las provisiones por riesgos y compromisos contingentes registradas en el balance de situación presentaban el siguiente detalle:

Fondos de cobertura del riesgo de crédito	Cobertura específica	Cobertura genérica	Total
Instrumentos de deuda a coste amortizado	4.407	3.225	7.632
Instrumentos de deuda disponibles para la venta	0	38	38
Riesgos y compromisos contingentes	114	38	152
	4.521	3.301	7.822

Los movimientos producidos en el ejercicio 2010 en las correcciones de valor por deterioro de activos y las provisiones para riesgos y compromisos contingentes han sido los siguientes:

	Correcciones de valor por deterioro de activos	Provisiones para riesgos y compromisos contingentes
Saldo inicial	7.602	719
Dotaciones netas del ejercicio	3.358	67
Recuperaciones netas del ejercicio	-2.119	-625
Movimientos con reflejo en resultados	1.225	-558
Otros movimientos sin reflejo en resultados	-1.170	-40
Saldo final	7.671	151

4.1.4 Riesgo de contraparte

Por riesgo de crédito de contraparte se entiende el riesgo de que la contraparte pueda incurrir en incumplimiento antes de la liquidación definitiva de los flujos de caja en operaciones de derivados, operaciones con compromiso de recompra, operaciones de préstamo de valores o de materias primas, operaciones con liquidación diferida y operaciones de financiación de garantías.

La metodología utilizada por la Entidad para el cálculo del riesgo de contraparte está basada en el valor de mercado de las operaciones contratadas, al que se añade una estimación del riesgo potencial calculado mediante un modelo paramétrico que tiene en cuenta el tipo de producto y el plazo.

La Entidad dispone en general de acuerdos de compensación que contemplan la posibilidad de cancelar anticipadamente las operaciones en caso de impago o concurso de la contraparte.

A 31 de diciembre de 2011, la exposición por riesgo de crédito de contraparte ascendía a 0 miles de euros.

4.2 Información complementaria

4.2.1 Exposiciones ponderadas por riesgo. Método estándar

Los requerimientos mínimos de recursos propios por riesgo de crédito conforme al Pilar 1 se han calculado de conformidad con lo establecido por el Capítulo Cuarto de la Circular 3/2008 de Banco de España. Para calcular sus exposiciones ponderadas por riesgo, se ha aplicado el método estándar contemplado en la Sección Primera del citado Capítulo, utilizando en ese proceso las calificaciones crediticias efectuadas por agencias de calificación externa reconocidas como elegibles por Banco de España, cada una de las cuales ha sido designada por la Entidad como agencia de calificación a considerar (en adelante, ECAI designada) para la determinación de las ponderaciones de riesgo aplicables a sus exposiciones.

Sin perjuicio de ello, el volumen de exposiciones cuya ponderación es el resultado de aplicar una calificación de una ECAI designada es reducido, tal y como puede apreciarse en el siguiente cuadro, en el que se recogen los valores de exposición antes y después de la aplicación de las técnicas de reducción del riesgo de crédito (“técnicas CRM”) y de los factores de conversión (“CCFs”), para cada porcentaje de ponderación aplicado en función del grado de calidad crediticia, a 31 de diciembre de 2011 (cifras en miles de euros):

A 31 de diciembre de 2011, no existían importes de exposiciones deducidas directamente de los recursos propios, recogiéndose a continuación la distribución por porcentajes de ponderación (en función del grado de calidad crediticia) de la totalidad de las exposiciones sujetas a requerimientos por riesgo de crédito (con independencia del uso o no de calificaciones externas) a la citada fecha:

Distribución de las exposiciones por grados de calidad crediticia	Exposición neta sin ajustar (antes de técnicas CRM y CCFs)	Exposición neta ajustada por técnicas CRM	Exposición neta ajustada por técnicas CRM y CCFs
0%	10.236	10.236	10.236
10%	0	0	0
20%	46.123	48.205	45.666
35%	113.028	113.028	112.874
50%	40.170	40.170	40.140
75%	65.849	63.665	57.990
100%	81.204	79.473	75.336
150%	8.772	8.772	8.729
200%	0	0	0
350%	900	900	900
1250%	1.050	1.050	1.050
Otras ponderaciones de riesgo	0	0	0
Total	367.332	365.499	352.921

4.2.2 Operaciones de titulización

Los principales **objetivos de una operación de titulización** se pueden resumir del siguiente modo:

- Optimización de la estructura financiera, con especial énfasis en la gestión de la liquidez
- Favorecer el crecimiento del negocio
- Herramienta de gestión del riesgo estructural de balance
- Transferencia de determinados riesgos (crédito, prepagos, etc.)

Dado el carácter multicedente de las titulaciones en las que la Entidad ha participado, existen una serie de funciones desempeñadas a nivel centralizado por los responsables del diseño y emisión de la titulización. Sin perjuicio de ello, las **principales funciones desempeñadas por la Entidad** en los procesos de titulización en los que participa son las siguientes:

- Selección de la cartera
- Documentación
- Gestión financiera (retención de posiciones)
- Administración y contabilización de la cartera titulizada

En este contexto, en los últimos ejercicios la Entidad ha participado en varias operaciones de titulización, todas ellas de activos, tradicionales y de carácter multicedente. A continuación, se muestran los principales datos a 31 de diciembre de 2011 de las **titulizaciones vivas en cuya originación participó la Entidad** y las posiciones retenidas por ésta (importes en miles de euros):

Tituliza- ciones originadas	Fecha de origina- ción	ECAI designadas	Tipo de exposiciones	Exposiciones titulizadas (total)	Participación de la Entidad (%)	Posiciones retenidas por la Entidad	Requerimientos de recursos propios
Rural Hipot VI	2004/07/12	Moodys Fitch	Hipotecas Residenciales.	2.772	0,81	117	47
Rural Hipot X	2008/06/30	Moodys Fitch	Hipotecas Residenciales.	10.431	0,76	10.319	798
Rural Hipot XI	2009/02/25	Moodys Fitch	Hipotecas Residenciales.	16.333	0,94	16.601	1.471
				29.536		27.037	2.316

El cálculo de las exposiciones ponderadas por riesgo y los **requerimientos mínimos de recursos propios** se realiza de conformidad con lo establecido por la Sección Cuarta del Capítulo Cuarto de la Circular 3/2008 de Banco de España para la aplicación del método estándar a las exposiciones de titulización.

Atendiendo a su ponderación de riesgo, la distribución de las **exposiciones de titulización** (retenidas y adquiridas a terceros) era la siguiente a 31 de diciembre de 2011:

Posiciones en titulaciones Distribución por ponderaciones de riesgo	Exposición neta antes de técnicas CRM y factores de conversión	Requerimientos de recursos propios
20%	71	1
50%	24.716	989
100%	300	24
350%	900	252
1250%	1.050	1.050
Otras ponderaciones y efectos de los límites de las exposiciones titulizadas	0	0
Total	27.037	2.316

La Entidad no ha participado en ninguna titulización sintética ni con estructuras auto renovables.

El **tratamiento contable de las transferencias de activos financieros** está condicionado por la forma en que se traspasan a terceros los riesgos y beneficios asociados a los activos que se transfieren:

- Si los riesgos y beneficios se traspasan sustancialmente, el activo financiero transferido se da de baja del balance, reconociéndose separadamente cualquier derecho u obligación retenido o creado como consecuencia de la transferencia.
- Si se retienen sustancialmente los riesgos y beneficios asociados al activo financiero transferido, éste no se da de baja del balance y se continúa valorando con los mismos criterios utilizados antes de la transferencia. Por el contrario, se reconocen contablemente:
 - Un pasivo financiero asociado por un importe igual al de la contraprestación recibida, que se valora posteriormente a su coste amortizado.
 - Tanto los ingresos del activo financiero transferido (pero no dado de baja) como los gastos del nuevo pasivo financiero.
- Si ni se transfieren ni se retienen sustancialmente los riesgos y beneficios asociados al activo financiero transferido, se distingue entre:
 - Si la entidad cedente no retiene el control del activo financiero transferido, éste se da de baja del balance y se reconoce separadamente cualquier derecho u obligación retenido o creado como consecuencia de la transferencia.
 - Si la entidad cedente retiene el control del activo financiero transferido, continúa reconociéndolo en el balance por un importe igual a su exposición a los cambios de valor que pueda experimentar y reconoce un pasivo financiero asociado al activo financiero transferido. El importe neto del activo transferido y el pasivo asociado es el coste amortizado de los derechos y obligaciones retenidos si el activo transferido se mide por su coste amortizado o el valor razonable de los derechos y obligaciones retenidos si el activo transferido se mide por su valor razonable.

Conforme a la normativa contable de Banco de España y las características de las respectivas titulaciones, todas las exposiciones titulizadas con posterioridad al 31 de diciembre de 2003 se mantienen en el balance de situación de la Entidad hasta su completa amortización.

4.2.3 Técnicas de reducción del riesgo de crédito

En el cálculo de los requerimientos de recursos propios por riesgo de crédito, la Caja ha aplicado las reglas establecidas en la Sección Tercera del Capítulo Cuarto de la Circular 3/2008 de Banco de España, recogiendo a continuación los aspectos más destacables a 31 de diciembre de 2010.

a) Técnicas de reducción de riesgo de crédito empleadas

Las principales técnicas de reducción de riesgo de crédito aplicadas por la Entidad en el cálculo de los requerimientos de recursos propios (método estándar), siempre y cuando cumplan todos y cada uno de los requisitos de admisibilidad establecidos por la legislación vigente, han sido las siguientes:

-
- Acuerdos marco de compensación relativos a operaciones con compromiso de recompra, operaciones de préstamo de valores y otras operaciones vinculadas al mercado de capitales
 - Garantías reales de naturaleza financiera, entre las que cabe destacar depósitos en efectivo, valores representativos de deuda, acciones, bonos convertibles y participaciones en instituciones de inversión colectiva
 - Garantías de firma

A ellas cabe añadir las garantías de naturaleza hipotecaria, que si bien bajo el método estándar no son consideradas una “técnica de reducción del riesgo de crédito” (en el sentido estricto del término, es decir, técnicas a las que les es de aplicación la Sección Tercera del Capítulo Cuarto de la Circular 3/2008 y como tales se reflejan de manera diferenciada en los estados de solvencia), tienen una elevada relevancia en el cálculo de los requerimientos de recursos propios, procediendo bajo determinadas condiciones a su reducción a través de la ponderación en base a la cual calcular los activos ponderados por riesgo.

b) Políticas y procedimientos de gestión y valoración de garantías

Las técnicas de reducción del riesgo de crédito empleadas, así como las medidas y disposiciones adoptadas y los procedimientos y políticas aplicados por la Caja proporcionan coberturas del riesgo de crédito jurídicamente válidas y eficaces en todas las jurisdicciones relevantes. En este sentido, la Asesoría Jurídica de la Entidad ejerce un papel activo en la elaboración y el análisis de todos los contratos que se utilizan para la constitución de cualquier tipo de garantía o colateral, garantizando que en los mismos se reconoce la posibilidad de exigir jurídicamente la liquidación de las mismas en cualquier jurisdicción atendiendo a la normativa vigente en cada momento.

En el caso particular de operaciones de derivados, al objeto de reducir la exposición al riesgo de contrapartida la Caja aplica la compensación del riesgo de crédito de las posiciones cuya contrapartida sea una entidad financiera con la que se haya suscrito un contrato marco CMOF o ISDA, contratos que permiten la compensación de las posiciones cuyo valor de mercado sea negativo con aquellas posiciones con valor de mercado positivo frente a una misma entidad.

La aplicación de garantías a efectos del cálculo de los requerimientos de recursos propios es el resultado de un análisis exhaustivo de todas y cada una de las condiciones de admisibilidad a un doble nivel:

- Tipología de técnicas de reducción del riesgo de crédito, habiéndose aplicado criterios estrictos y prudentes, adecuadamente documentados, en la evaluación del cumplimiento de los requisitos establecidos por la normativa vigente para cada tipo de garantía (o instrumento similar)
- Garantía o instrumento similar de manera individual: para cada garantía o colateral concreto perteneciente a una de las técnicas de reducción del riesgo de crédito consideradas admisibles conforme al análisis anterior, los sistemas desarrollados en el Grupo verifican de manera individualizada el efectivo cumplimiento de los requisitos de admisibilidad, su valoración y realizan los ajustes correspondientes.

Entre las opciones planteadas por la Circular 3/2008 de Banco de España para la consideración, bajo el método estándar, de las técnicas de reducción del riesgo de crédito, la Caja ha aplicado el método amplio de valoración de garantías, así como el método supervisor para el cálculo del valor ajustado de la exposición.

c) Concentración de técnicas de reducción del riesgo de crédito

La concentración de las técnicas de reducción de riesgo de crédito debe observarse desde una doble perspectiva:

- Tipología de técnicas de reducción del riesgo de crédito aplicadas, en el caso de la Caja es la política de tomas de garantías. Las principales garantías que se gestionan en la Entidad son las garantías hipotecarias, pignoraticias y las garantías personales ofrecidas por avalistas, de entre las cuales destacan las garantías hipotecarias, estando el riesgo controlado debido a las reducidas LTVS (Loan To Value) medias.
- Proveedores de garantías: la Entidad dispone de sistemas de evaluación continua de los riesgos crediticios indirectos, tales como los mantenidos frente a un mismo proveedor de garantías. En este sentido, las políticas y los procedimientos implantados procuran una adecuada diversificación del riesgo, siempre que las condiciones de los mercados lo permitan, vigilando sus concentraciones de riesgo y adoptando, en su caso, las medidas oportunas para corregir aquellas situaciones que comporten la asunción de un excesivo nivel de riesgo.

d) Valor y distribución de las exposiciones cubiertas por tipos de garantía

A continuación se muestra el valor total, a 31 de diciembre de 2011, de la exposición cubierta para cada categoría de exposición y tipo de garantía, tras la compensación, en su caso, entre las partidas del balance y fuera de balance así como la aplicación de los ajustes de volatilidad (cifras en miles de euros):

Distribución de las exposiciones por categorías de activos (Circular 3/2008)	Exposición neta antes de técnicas CRM y factores de conversión	Garantías de firma	Garantías reales de naturaleza financiera (*)
Administraciones centrales y Bancos Centrales	3.111		
Administraciones regionales y autoridades locales	7.504		
Entidades del sector público y otras instituciones públicas sin fines de lucro	959		
Bancos multilaterales de desarrollo	0		
Organizaciones internacionales	0		
Instituciones	43.606		
Empresas	46.873	1.572	206
Minoristas	66.448	510	1.674
Exposiciones garantizadas con inmuebles	133.012		
Exposiciones en situación de mora	15.222		
Exposiciones de alto riesgo	1.370		6
Bonos garantizados	0		
Exposiciones frente a instituciones y empresas con calificación crediticia a corto plazo	0		
Exposiciones frente a instituciones de inversión colectiva (IIC)	385		
Otras exposiciones	21.859		
Exposiciones de titulización	27.037		27.037
Total	367.386	2.082	28.923

(*) Incluye el valor ajustado tanto del subyacente en las operaciones con compromiso de recompra consideradas admisibles, como de los demás activos financieros admisibles aportados en garantía de las exposiciones de riesgo.

Al cierre del ejercicio 2011 no se habían aplicado otras técnicas de reducción del riesgo de crédito diferentes de las señaladas en el cuadro anterior.

5. RIESGO DE LA CARTERA DE NEGOCIACIÓN

A 31 de diciembre de 2011 la Entidad no tenía cartera de negociación a efectos contables ni de solvencia.

6. RIESGO OPERACIONAL

El cálculo de los requerimientos de recursos propios mínimos por riesgo operacional se ha realizado, aplicando el método del Indicador Básico, de conformidad con lo establecido en el Capítulo Octavo de la Circular 3/2008 de Banco de España. Los resultados del cálculo a 31 de diciembre de 2011 han sido los siguientes:

Requerimientos de recursos propios	Miles de euros
Ingresos relevantes ejercicio 2009	9.585
Ingresos relevantes ejercicio 2010	7,868
Ingresos relevantes ejercicio 2011	6.877
Media anual ingresos relevantes 2009 - 2011	8.109
Requerimientos de recursos propios por riesgo operacional a 31 de diciembre de 2011	1.216

Asimismo, la Entidad ha procedido a una revisión detallada del riesgo operacional al que se encuentra sujeta su actividad, de los requerimientos establecidos conforme al Pilar 1 y del marco de gestión y control del riesgo operacional, siendo su conclusión la no necesidad de mayores requerimientos de recursos propios por Pilar 2. En este sentido, históricamente la exposición de la Entidad a este riesgo ha sido reducida y la efectividad de las técnicas de mitigación, alta.

7. PARTICIPACIONES E INSTRUMENTOS DE CAPITAL NO INCLUIDOS EN LA CARTERA DE NEGOCIACIÓN

7.1 Principios y políticas contables. Métodos de valoración aplicados

7.1.1 Definición y clasificación de los instrumentos de capital

Un "*instrumento de capital*" es un negocio jurídico que evidencia una participación residual en los activos de la entidad que lo emite, una vez deducidos todos sus pasivos.

Con carácter general, los instrumentos de capital se *clasifican* a efectos de su valoración en alguna de las siguientes categorías:

- Activos financieros a valor razonable con cambios en pérdidas y ganancias:
 - Cartera de negociación: incluye los activos financieros adquiridos con el objeto de beneficiarse a corto plazo de las variaciones que experimenten sus precios y los derivados financieros que no se consideran instrumentos de cobertura contable.
 - Otros activos financieros a valor razonable con cambios en pérdidas y ganancias: son aquellos activos financieros designados como tales desde su reconocimiento inicial, cuyo valor razonable puede ser estimado de manera fiable y que cumplen alguna de las siguientes condiciones:

-
- En el caso de instrumentos financieros híbridos en los que sea obligatorio separar el derivado o derivados implícitos del instrumento financiero principal, no sea posible realizar una estimación fiable valor razonable del derivado o derivados implícitos.
 - En el caso de instrumentos financieros híbridos en los que sea obligatorio segregar el derivado o derivados implícitos, se ha optado por clasificar, desde su reconocimiento inicial, el instrumento financiero híbrido en su conjunto en esta categoría, cumpliéndose para ello las condiciones establecidas en la normativa en vigor de que el derivado o derivados implícitos modifican de una manera significativa los flujos de efectivo que el instrumento financiero principal hubiese tenido si se hubiese considerado de manera independiente al derivado o derivados implícitos, y de que exista obligación de separar contablemente el derivado o derivados implícitos del instrumento financiero principal.
 - Cuando por clasificar un activo financiero en esta categoría se obtenga información más relevante porque con ello se eliminan o reducen significativamente inconsistencias en el reconocimiento o valoración (también denominadas asimetrías contables) que surgirían en la valoración de activos o pasivos o por el reconocimiento de sus ganancias o pérdidas con diferentes criterios.
 - Cuando por clasificar un activo financiero en esta categoría se obtenga información más relevante debido a que exista un grupo de activos financieros, o de activos y pasivos financieros, y se gestionen y su rendimiento se evalúe sobre la base de su valor razonable, de acuerdo con una estrategia de gestión del riesgo o de inversión documentada y se facilite información de dicho grupo también sobre la base de valor razonable al personal clave de la dirección de la Entidad
- Activos financieros disponibles para la venta: en esta categoría se incluyen los instrumentos de capital propiedad de la Entidad correspondientes a entidades que no sean dependientes, negocios conjuntos o asociadas y que no se hayan clasificado como a valor razonable con cambios en pérdidas y ganancias.

7.1.2 Valoración y registro de resultados

Con carácter general, los instrumentos financieros se registran inicialmente por su **valor** razonable que, salvo evidencia en contrario, será su coste de adquisición. Posteriormente y con ocasión de cada cierre contable, se procede a valorarlos de acuerdo con los siguientes criterios:

- Los instrumentos de capital, excepto aquellos cuyo valor razonable no pueda determinarse de forma suficientemente objetiva, se valoran a su "valor razonable", sin deducir ningún coste de transacción en que pueda incurrirse en su venta o cualquier otra forma de disposición.
Se entiende por "valor razonable" de un instrumento financiero, en una fecha dada, el importe por el que podría ser comprado o vendido en esa fecha entre dos partes interesadas, en condiciones de independencia mutua, y debidamente informadas en la materia, que actuaran libre y prudentemente. La referencia más objetiva y habitual del valor razonable de un instrumento financiero es el precio que se pagaría por el en un mercado organizado, transparente y profundo ("precio de cotización" o "precio de mercado").

- Cuando no existe precio de mercado para un determinado instrumento financiero para estimar su valor razonable se recurre al establecido en transacciones recientes de instrumentos análogos y, en su defecto, a modelos de valoración suficientemente contrastados por la comunidad financiera internacional, teniéndose en consideración las peculiaridades específicas del instrumento a valorar y, muy especialmente, los distintos tipos de riesgos que el instrumento lleva asociados. No obstante lo anterior, las propias limitaciones de los modelos de valoración desarrollados y las posibles inexactitudes en las asunciones exigidas por estos modelos pueden dar lugar a que el valor razonable así estimado de un instrumento financiero no coincida exactamente con el precio al que el instrumento podría ser comprado o vendido en la fecha de su valoración.
- Las participaciones en el capital de otras entidades cuyo valor razonable no pueda determinarse de forma suficientemente objetiva se mantienen a su coste de adquisición, corregido en su caso, por las pérdidas por deterioro que hayan experimentado. Dichas pérdidas equivalen a la diferencia entre el valor en libros y el valor actual de los flujos de caja futuros esperados, actualizados al tipo de rentabilidad de mercado para valores similares.

Como norma general, las variaciones en el valor razonable de los instrumentos financieros se registran con contrapartida en la **cuenta de pérdidas y ganancias**, diferenciándose entre las que tienen su origen en dividendos (que se registran en el capítulo “Rendimiento de Instrumentos de Capital”), las originadas por el deterioro en la calidad crediticia de los activos y las que correspondan a otras variaciones en el precio de los activos, que se registran por su importe neto en el capítulo “Resultados de las Operaciones Financieras (neto)” de la cuenta de pérdidas y ganancias.

Excepcionalmente, los ajustes por cambios en el valor razonable con origen en “Activos financieros disponibles para la venta” se registran transitoriamente en el **patrimonio neto** como “Ajustes por valoración” salvo que procedan de diferencias de cambio con origen en activos financieros monetarios que se reconocen en la cuenta de pérdidas y ganancias. Las partidas cargadas o abonadas en el epígrafe "Ajustes por valoración" permanecen formando parte del patrimonio neto de la Entidad hasta tanto no se produce la baja en el balance de situación del activo en el que tiene su origen, en cuyo momento se cancelan contra la cuenta de pérdidas y ganancias.

7.2 Valor y distribución de las exposiciones

A 31 de diciembre de 2011, las participaciones e instrumentos de capital no incluidos en la cartera de negociación de la Entidad ascendían a 2.618 miles de euros. Su composición atendiendo a la finalidad de la cartera, el tipo de contraparte y su cotización en mercados organizados, se muestra a continuación:

Participaciones e instrumentos de capital no incluidos en la cartera de negociación	Miles de euros
Finalidad de la cartera:	
Cartera mantenida con ánimo de venta	63
Cartera mantenida con fines estratégicos	2.555
	2.618
Tipo de contraparte:	
Acciones de entidades de crédito	1.279
Acciones de otras sociedades españolas	1.276
Acciones de otras sociedades extranjeras	

Participaciones en fondos de inversión	
	2.555
Tipo de cotización:	
Cotizados en mercados organizados	63
No cotizados (a)	2.555
	2.618

- (a) De este importe, la totalidad correspondía a participaciones e instrumentos de capital en carteras suficientemente diversificadas y en entidades participadas con carácter estratégico para el desempeño de su actividad.

No ha habido resultados registrados en la cuenta de pérdidas y ganancias del ejercicio 2011 por venta o liquidación de estos instrumentos.

A 31 de diciembre de 2011, los ajustes de valoración registrados contablemente en el patrimonio neto por variaciones en el valor razonable de los instrumentos de capital clasificados como “activos financieros disponibles para la venta” ascendían a 656 miles de euros. Conforme a lo establecido por el Capítulo Tercero de la Circular 3/2008 de Banco de España, de este importe, 422 miles de euros se han considerado recursos propios de segunda categoría.

8. RIESGO DE TIPO DE INTERÉS EN POSICIONES NO INCLUIDAS EN LA CARTERA DE NEGOCIACIÓN

El riesgo de tipo de interés se define como la posibilidad de sufrir pérdidas por el impacto negativo de las variaciones de los tipos de interés. Este riesgo varía en función de la estructura y fecha de depreciación de los activos, pasivos y operaciones fuera de balance.

Los principales indicadores utilizados para analizar la magnitud de la exposición al riesgo de tipo de interés son:

- **Sensibilidad del margen financiero o de intermediación:** se estima a través de la proyección a 12 meses del margen financiero en función del escenario (o escenarios) de tipos de interés previsto así como de un determinado comportamiento de las masas de balance, analizándose de forma global los desfases temporales que se producen entre los vencimientos y depreciaciones de las distintas partidas de activo y pasivo. En el caso de productos sin vencimiento contractual, se aplican determinadas hipótesis basadas en la evolución histórica de los mismos.
De este modo, semestralmente se realiza una simulación del margen financiero para un período de 12 meses sobre la base de determinados supuestos de comportamiento como son el crecimiento de cada una de las partidas del balance, hipótesis de renovación respecto a diferenciales aplicados y a plazos de revisión de cada tipo de operación, supuestos relativos a amortizaciones anticipadas de préstamos y distintos escenarios de tipos de interés.
- **Sensibilidad del valor económico:** el nivel de riesgo también se analiza desde la perspectiva del valor económico, medido como el efecto de las variaciones de tipos de interés sobre el valor actual y los recursos propios de la entidad descontando los flujos futuros esperados.

A continuación se muestran los resultados obtenidos a 31 de diciembre de 2011 en los indicadores citados:

Indicadores	Resultado
-------------	-----------

Sensibilidad Margen Financiero	3,38%
Sensibilidad Valor Económico	-5,58%
Sensibilidad Valor Económico	83.397

Datos en miles de euros

Los datos adjuntos (sensibilidad del margen financiero) se han calculado aplicando un desplazamiento paralelo de todos los puntos de la curva de tipos de interés de 200 puntos básicos.

El impacto potencialmente adverso para la Caja se sitúa muy por debajo de los límites regulatorios (20% del valor económico y 50% del margen financiero) que establece la Circular 3/2008 en su Norma Centésima Sexta para ser considerada entidad *outlier* y exigir requerimientos de capital por este tipo de riesgo así como la adopción de medidas correctoras. Ello se encuentra corroborado por la experiencia histórica de la Caja, que acredita un impacto adverso potencialmente bajo de las variaciones de tipos de interés sobre el valor económico y el margen financiero, a lo que han contribuido los controles implantados y el seguimiento realizado de este riesgo.