



INFORMACIÓN CON RELEVANCIA PRUDENCIAL

Caixa Rural la Vall San Isidro

Fecha: 31/12/2014

ÍNDICE

1. REQUERIMIENTOS GENERALES DE INFORMACIÓN.....	3
1.1 Entidad.....	3
1.2 Ámbito de aplicación.....	3
1.3 Gestión del riesgo.....	3
1.3.1 Estrategia y principios de gestión del riesgo.....	3
1.3.2 Estructura y organización de la función de gestión del riesgo.....	4
1.3.3 Estructura y organización de la función de gestión del riesgo.....	7
1.3.4 Perfil global de riesgos.....	8
1.3.5 Gestión del riesgo de crédito.....	8
1.3.5 Gestión del riesgo de mercado.....	13
1.3.6 Gestión del riesgo de tipo de interés estructural de balance.....	13
1.3.7 Gestión del riesgo de liquidez.....	14
1.3.8 Gestión del riesgo operacional.....	15
1.4 Prácticas y políticas de remuneración.....	16
2. RECURSOS PROPIOS COMPUTABLES.....	17
2.1 Recursos propios computables.....	17
2.2 Composición de capital de Nivel 1 ordinario.....	18
2.2.1 Instrumentos de Capital ordinario.....	18
2.2.2 Reservas y otros elementos de capital de nivel 1 ordinario.....	18
2.2.3 Deducciones y ajustes transitorios de capital de nivel 1 ordinario.....	19
2.3 Composición del capital de nivel 1 adicional.....	19
2.4 Composición del capital de nivel 2.....	19
2.4.1 Instrumentos de capital de nivel 2.....	20
2.4.2 Deducciones del capital de nivel 2.....	20
2.5 Conciliación con los estados financieros auditados (balance de situación).....	20
3. REQUERIMIENTOS DE RECURSOS PROPIOS.....	21
3.1 Requerimientos mínimos de recursos propios.....	21
3.2 Requerimientos mínimos por riesgo de crédito.....	21
3.3 Evaluación de la suficiencia del capital.....	22
4. RIESGOS DE CRÉDITO Y DE DILUCIÓN.....	22
4.1 Información general.....	22
4.1.1 Definición de exposiciones deterioradas y determinación de las correcciones de valor... 23	23
4.1.2 Valor y distribución de las exposiciones.....	24
4.1.3 Resultados por deterioro de activos y provisiones.....	24
4.1.4 Riesgo de contraparte.....	25
4.2 Información complementaria.....	25
4.2.1 Exposiciones ponderadas por riesgo. Método estándar.....	25
4.2.2 Operaciones de titulización.....	26
4.2.3 Técnicas de reducción del riesgo de crédito.....	28
5. RIESGO DE LA CARTERA DE NEGOCIACIÓN.....	30
6. RIESGO OPERACIONAL.....	30
7. PARTICIPACIONES E INSTRUMENTOS DE CAPITAL NO INCLUIDOS EN LA CARTERA DE NEGOCIACIÓN.....	31
7.1 Principios y políticas contables. Métodos de valoración aplicados.....	31
7.1.1 Definición y clasificación de los instrumentos de capital.....	31
7.1.2 Valoración y registro de resultados.....	32
7.2 Valor y distribución de las exposiciones.....	33
8. RIESGO DE TIPO DE INTERÉS EN POSICIONES NO INCLUIDAS EN LA CARTERA DE NEGOCIACIÓN.....	34
9. APALANCAMIENTO.....	34
10. ACTIVOS CON CARGAS.....	35

1. REQUERIMIENTOS GENERALES DE INFORMACIÓN

1.1 Entidad

Caixa Rural la Vall San Isidro de la Vall d'Uixó Cooperativa de Crédito Valenciana, (en adelante, La Entidad) es una cooperativa de crédito constituida en La Vall d'Uixó el año 1904. Está asociada a la Asociación de Cooperativas de Crédito. La Entidad tiene por objeto servir a las necesidades financieras de sus socios y de terceros, mediante el ejercicio de las actividades propias de las entidades de crédito, pudiendo, a tal fin, realizar toda clase de operaciones activas, pasivas y de servicios bancarios o parabancarios, con atención preferente a las demandas financieras de sus socios. La Entidad tiene su domicilio social en La Vall d'Uixó, desarrollando su actividad a través de 7 oficinas y empleando a 57 personas.

La Entidad está integrada en el Fondo de Garantía de Depósitos de Cooperativas de Crédito creado por el Real Decreto-Ley 18/1982, de 24 de Septiembre.

1.2 Ámbito de aplicación

La legislación vigente sobre recursos propios y supervisión de las entidades de crédito españolas la constituyen básicamente la Directiva Comunitaria 2013/36/UE del Parlamento Europeo y del Consejo relativa al acceso a la actividad de las entidades de crédito y a la supervisión prudencial de las entidades de crédito y las empresas de inversión (CRD IV); el Reglamento 575/2013 del Parlamento Europeo y del Consejo sobre los requisitos prudenciales de las entidades de crédito y las empresas de inversión (CRR); la Ley 10/2014 de ordenación, supervisión y solvencia de entidades de crédito; el Real Decreto 84/2015 que la desarrolla y las Circulares 2/2014 y 3/2014 de Banco de España.

De acuerdo con la parte octava del capítulo primero del Reglamento UE 575/2013, las entidades deben publicar, al menos anualmente, información relevante para la adecuada comprensión de su perfil de negocio, de sus políticas y objetivos en materia de gestión del riesgo, así como un detalle de su exposición a los distintos riesgos y la composición de su base de capital. El presente informe es el reflejo del cumplimiento de estos requerimientos a 31 de diciembre de 2014 por parte de la Entidad.

1.3 Gestión del riesgo

1.3.1 Estrategia y principios de gestión del riesgo

El ejercicio 2014 ha puesto de manifiesto la importancia capital que tiene para las entidades financieras la adecuada gestión de sus riesgos. Para Caixa Rural La Vall San Isidro, la calidad en la gestión del riesgo constituye una de sus señas de identidad y un ámbito prioritario de actuación, tratándose de un elemento diferenciador de su gestión que, gracias a la combinación de unas políticas prudentes y el uso de metodologías y procedimientos de efectividad contrastada, permiten la obtención recurrente y saneada de resultados así como gozar de una holgada posición de solvencia.

La profundidad de la recesión económica atravesada y las turbulencias que han afectado a los mercados financieros desde 2007 han puesto a prueba la efectividad de las políticas de gestión de riesgos. La aplicación de estas políticas se ha traducido en una exposición muy limitada al tipo de instrumentos, exposiciones y operativas más afectados por la crisis financiera, habiéndose extremado la gestión de la liquidez sin perjuicio de la buena situación de nuestra Entidad.

Los **principios** que rigen el control y la gestión de riesgos en la Caja pueden resumirse del siguiente modo:

- Sólido sistema de gobierno corporativo. El Consejo Rector define la política de riesgos de la Entidad y delimita las atribuciones de los diferentes niveles de decisión. En este sentido, delega la ejecución de dichas políticas en la Alta Dirección y esta, a su vez, en los diversos Comités configurados a tal fin.
- Establecimiento de políticas y procedimientos bien definidos y comunicados en la Entidad para facilitar la gestión de los distintos riesgos.
- Prudencia. La Caja tiene como principio no realizar actividades especulativas, por lo que su cartera de negociación en la actualidad es inexistente.
- Segregación de funciones. Se garantiza la independencia de las funciones de análisis, seguimiento y control del riesgo en relación a las áreas generadoras de los mismos.
- Visión global del riesgo, que exige una función sólida de admisión, identificación y seguimiento del riesgo autorizado.
- Coherencia con la estrategia de la Entidad de crecimiento sostenible.
- Política de precios y asignación de capital adecuada al nivel del riesgo asumido.
- Integración de las herramientas y políticas de gestión del riesgo en la operativa diaria, lo cual implica la existencia de metodologías para la medición de los riesgos, el establecimiento de límites para asegurar que las exposiciones a los distintos riesgos están dentro de los niveles autorizados y la existencia de sistemas de información adecuados para poder realizar una gestión eficiente.
- Asegurar un marco de control interno adecuado sobre los procesos de gestión de los riesgos basado en revisiones internas y externas independientes.
- Adecuación del modelo de gestión del riesgo al tamaño de la Entidad y a la diversidad y complejidad de las actividades que desarrolla.

1.3.2 Estructura y organización de la función de gestión del riesgo

Los aspectos relativos a la composición, funciones, reglas de organización y funcionamiento y facultades de los distintos órganos de gobierno de la Caja aparecen recogidos de forma detallada en los Estatutos de la Entidad, en el Reglamento del Consejo Rector, en sus manuales de funciones, en la normativa interna y en el Informe Anual de Gobierno Corporativo.

En este apartado se recogen los aspectos más relevantes de su **composición** y funcionamiento atendiendo a las disposiciones contenidas en las Guías publicadas por la EBA y a los requisitos de honorabilidad, experiencia y buen gobierno de las entidades de crédito españolas establecidos por el Real Decreto 256/2013, de 12 de abril, sobre la evaluación de la adecuación de los miembros del órgano de administración y de los titulares de funciones clave y por la Ley 10/2014, de 26 de junio, de ordenación, supervisión y solvencia de entidades de crédito.

El **Consejo Rector** de la Caja se encuentra constituido por 12 *miembros*, los cuales cumplen los requisitos establecidos por las disposiciones legales anteriormente mencionadas, entre los que cabe destacar:

- Gozar de reconocida honorabilidad comercial y profesional. Concorre honorabilidad comercial y profesional en quienes hayan venido mostrando una conducta personal, comercial y profesional que no arroje dudas sobre su capacidad para desempeñar una diligente y prudente gestión de la Entidad. Para realizar esa valoración se considera toda la información disponible, incluyendo la trayectoria profesional del consejero en su relación con las autoridades de regulación y supervisión; las razones por las que hubiera sido despedido o cesado en puestos o cargos anteriores; su historial de solvencia personal y de cumplimiento de sus obligaciones; los resultados obtenidos en el desempeño de sus responsabilidades; su actuación profesional; si hubiese ocupado cargos de responsabilidad en entidades de crédito que hayan estado sometidas a un proceso de reestructuración o resolución; o si hubiera estado inhabilitado conforme a la Ley 22/2003, de 9 de julio, Concursal, mientras no haya concluido el período de inhabilitación fijado en la sentencia de calificación del concurso, y los quebrados y concursados no rehabilitados en procedimientos concursales anteriores a la entrada en vigor de la referida ley; así como la ausencia de condenas por comisión de delitos dolosos y sanciones por infracciones administrativas convenientemente valoradas conforme al artículo 2.2 del Real Decreto 1245/1995 tras su modificación por el Real Decreto 256/2013, de 12 de abril.
- Poseer conocimientos y experiencia adecuados para ejercer sus funciones, lo que requiere contar con formación del nivel y perfil adecuado, en particular en las áreas de banca y servicios financieros, y experiencia práctica relevante derivada de sus anteriores ocupaciones durante periodos de tiempo suficientemente largos. Para la evaluación del cumplimiento de este requisito se tienen en cuenta:
 - Los conocimientos adquiridos en un entorno académico y la experiencia en el desarrollo profesional de funciones similares en otras entidades.
 - La naturaleza y complejidad de los puestos desempeñados.
 - Las competencias y poderes de decisión y responsabilidades asumidos, así como el número de personas a su cargo.
 - El conocimiento técnico alcanzado sobre el sector financiero y los riesgos que deben gestionar y/o supervisar.

En todo caso, el criterio de experiencia se aplica valorando la naturaleza, escala y complejidad de la actividad de la Entidad y las funciones y responsabilidades concretas del puesto asignado a cada consejero.

Así mismo, el Consejo Rector cuenta con miembros que, considerados en su conjunto, reúnen la suficiente experiencia profesional en el gobierno de entidades financieras para asegurar la capacidad efectiva del Consejo Rector de tomar decisiones de forma independiente y autónoma en beneficio de la entidad.

- Estar en disposición de ejercer un buen gobierno de la Entidad. La evaluación de este requisito contempla:
 - La eventual presencia de potenciales conflictos de interés que generen influencias indebidas de terceros derivados de:
 - Los cargos desempeñados en el pasado o en el presente en la misma entidad o en otras organizaciones privadas o públicas, o;
 - Una relación personal, profesional o económica con otros miembros del Consejo Rector de la Entidad.
 - La capacidad de ofrecer dedicación suficiente para llevar a cabo las funciones correspondientes.

Los requisitos de honorabilidad, conocimiento y experiencia concurren igualmente en el **Director General** y en las **personas que asumen funciones de control interno y/u ocupan puestos claves** para el desarrollo diario de la actividad bancaria de la Entidad, que dispone de procedimientos internos adecuados para llevar a cabo la selección y evaluación continua de este colectivo y de los miembros de su Consejo Rector.

Si durante el ejercicio de su actividad concurriese en algún consejero o miembro de la Alta Dirección alguna circunstancia que pudiera alterar el cumplimiento de los requisitos establecidos, la Caja lo comunicaría al Banco de España en el plazo máximo de quince días hábiles y velaría por la subsanación de las deficiencias identificadas, procediendo en caso de ser necesario a la separación temporal o definitiva del cargo de la persona en cuestión.

La designación de nuevos miembros del Consejo Rector y del Director General es comunicada previamente al Banco de España para su valoración, disponiendo la Entidad de un programa de información que facilita la adquisición rápida y eficiente de un primer nivel de conocimiento de la Caja.

La composición del Consejo Rector contempla la presencia de manera proporcionada de miembros ejecutivos y no ejecutivos, favoreciendo de ese modo una combinación adecuada en términos de experiencia, objetividad e independencia.

Por lo que respecta al **funcionamiento del Consejo Rector**, éste celebra sus reuniones de acuerdo con un calendario anual. La normativa interna establece en doce el número mínimo de reuniones anuales ordinarias, pudiéndose reunir el órgano de administración de manera extraordinaria cuando así lo requieran el Presidente o al menos un tercio del número de consejeros.

Cuando los consejeros no pueden asistir personalmente a la reunión, pueden delegar en cualquier otro consejero para que les represente en aquélla a todos los efectos, por escrito y con carácter especial para cada sesión. Para que el Consejo Rector quede válidamente constituido es necesaria la asistencia, presentes o representados, de más de la mitad de sus miembros.

Todo miembro del Consejo puede solicitar la inclusión de cualquier otro punto no incluido en el proyecto de orden del día que el Presidente proponga. Salvo en los casos en los que específicamente se requiera una mayoría superior por disposición legal, estatutaria o del Reglamento del Consejo Rector, los acuerdos se adoptan por mayoría absoluta de los consejeros asistentes, presentes y representados. El Presidente tiene voto de calidad para decidir los empates.

De conformidad con los requisitos de la EBA, la Caja tiene establecidas reglas de sustitución interina para el ejercicio circunstancial (aplicable para casos de ausencia, imposibilidad o indisposición) de las funciones del Presidente del Consejo Rector, así como procedimientos para su sustitución o sucesión de manera ordenada y conforme a la legislación vigente. Asimismo, el nombramiento de los consejeros y la determinación del periodo para el que son elegidos se realizan de modo que se evite la sustitución de un número elevado de manera simultánea o excesivamente cercana en el tiempo cuando ello pueda dificultar un adecuado ejercicio de sus funciones por parte del órgano de administración.

Los **deberes de los consejeros** se regulan en el Reglamento del Consejo Rector, que se ajusta a lo previsto tanto en la normativa española vigente como en las recomendaciones del Código Unificado de Buen Gobierno. El Reglamento contempla expresamente los deberes de diligente administración, lealtad, secreto y pasividad en los supuestos de conocimiento de información reservada.

El deber de diligente administración incluye el de informarse adecuadamente sobre la marcha de la Caja y dotar el ejercicio de sus funciones de independencia, objetividad y solidez, dedicando el tiempo y esfuerzo necesarios para desempeñarlas con eficacia y debiendo mantener a la Entidad informada en todo momento acerca de sus restantes obligaciones profesionales, que en ningún caso pueden condicionar o limitar el adecuado desempeño de sus responsabilidades como consejeros de la Entidad. Sin perjuicio de los procedimientos establecidos para la representación de los consejeros en las reuniones del órgano de administración a las que eventualmente no puedan asistir, éstos deben mantener una asistencia asidua y una participación activa.

Para una adecuada gestión y control de las situaciones de **conflicto de interés**, los consejeros deben comunicar al Consejo cualquier situación de conflicto, directo o indirecto, que pudieran tener con el interés de la Caja. Si el conflicto se refiere a una operación, ni el consejero en cuestión ni ninguna sociedad donde sean consejeros, miembros de la alta dirección o accionistas significativos por sí mismos o a través de terceros, así como tampoco personas con las que tengan acción concertada podrán realizarla sin la aprobación del Consejo, absteniéndose en la deliberación y votación sobre la operación a que el conflicto se refiera. En el caso de los consejeros, el órgano de resolución de conflictos es el propio Consejo Rector.

1.3.3 Estructura y organización de la función de gestión del riesgo

Excepto en las materias reservadas a la Asamblea de socios de la Entidad, el **Consejo Rector** es el máximo órgano de decisión, correspondiéndole entre otras funciones la definición de la estrategia, el establecimiento y el seguimiento del nivel de tolerancia al riesgo y la sanción de la política de riesgos, aprobando a propuesta de la Alta Dirección o del Comité designado al respecto las atribuciones de los diferentes órganos de decisión. De este modo, las principales funciones y responsabilidades del Consejo Rector, en aquellos aspectos relativos a la gestión de los riesgos, son las siguientes:

- Aprobación y seguimiento del Plan Estratégico de la Entidad.
- Definición del nivel de tolerancia (apetito) al riesgo.
- Aprobación del marco de gestión de los riesgos y de sus políticas a propuesta de la Alta Dirección, promoviendo y velando por una gestión de riesgos adecuada al nivel de tolerancia establecido.
- Establecimiento de una estructura organizativa adecuada, con una definición clara de responsabilidades y funciones así como procedimientos y vías de reporting operativas y eficaces.
- Revisión y evaluación periódica del marco de gobierno interno.
- Seguimiento continuo y completo del nivel de riesgo de la Entidad, evaluando los distintos tipos de riesgos y los entornos regulatorio, macroeconómico y competitivo.
- Establecimiento del objetivo de capitalización de la Entidad. Supervisión de su consecución y de su grado de adecuación y suficiencia para el perfil de riesgos existente y el entorno económico en el que la Entidad opere.
- Supervisión y evaluación del desempeño de la Alta Dirección así como del sistema de control interno, incluyendo las funciones de control de riesgos, cumplimiento normativo y auditoría interna.
- Aprobación y seguimiento del efectivo cumplimiento de un código de conducta así como de procedimientos y normas para la prevención y resolución de conflictos de interés.

- Definición de la política de contratación y remuneración del personal directivo y de todo aquel que ejerza funciones clave en la organización (incluidos la gestión y el control de riesgos).
- Estudio y sanción de las operaciones de riesgos según el esquema de delegación existente.

1.3.4 Perfil global de riesgos

De conformidad con los principios y la estrategia definida, el perfil global de riesgos de la Caja es medio-bajo. En este sentido, cabe destacar una notable fortaleza de los ratios de capital, su negocio está centrado en la banca minorista, su liquidez es adecuada y se sustenta en una amplia y estable base de clientes de pasivo, su exposición a los riesgos de mercado es medio-baja.

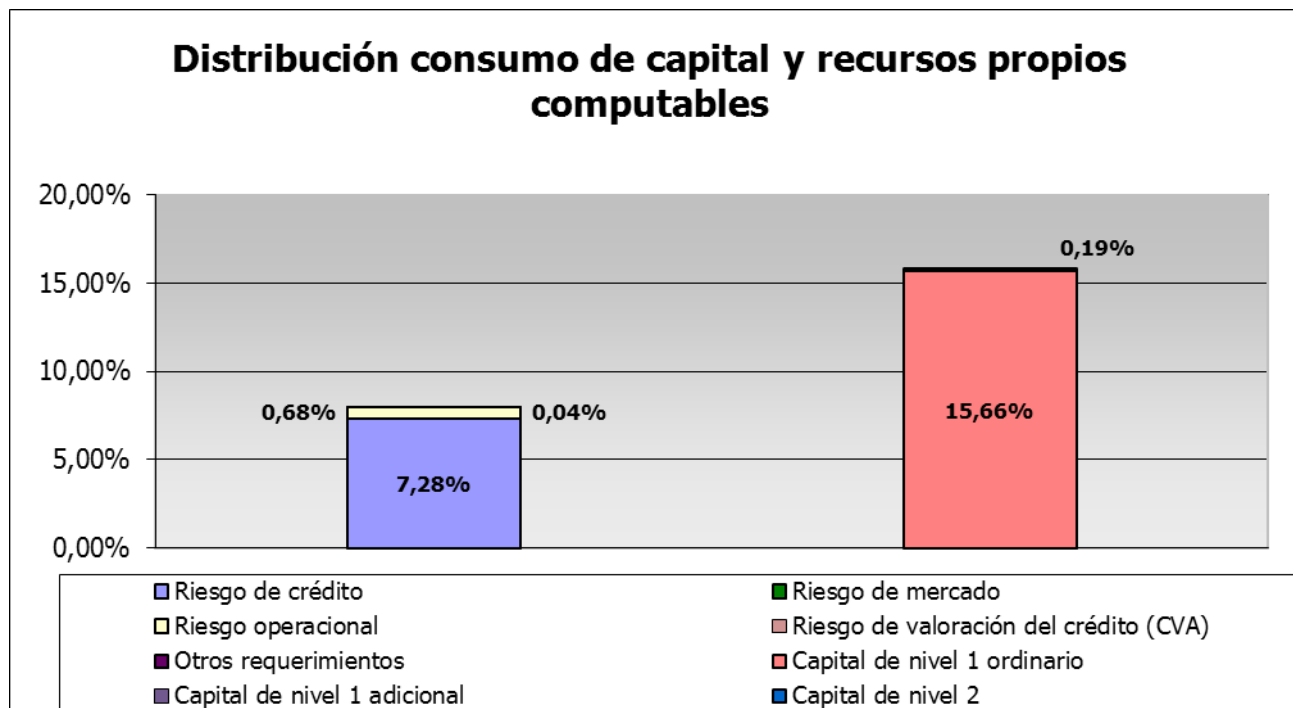

1.3.5 Gestión del riesgo de crédito

El principal riesgo al que esta expuesta la Entidad tanto en términos de exposición como de requerimientos de capital, es el riesgo de crédito.

Este, representa las pérdidas que sufriría la Caja en el caso de que un cliente o alguna contraparte incumpliesen sus obligaciones contractuales de pago, constituyendo un riesgo relevante. Este riesgo incluye el riesgo de contraparte, el riesgo de concentración, el riesgo residual derivado de la utilización de técnicas de mitigación y el riesgo de liquidación o entrega.

En el apartado 4 del presente documento se recogen las principales magnitudes a 31 de diciembre de 2014 del riesgo de crédito de la Caja atendiendo primordialmente a la normativa de recursos propios. A continuación se muestran las cifras más representativas desde el punto de vista contable:

Principales indicadores del riesgo de crédito	Datos a 31/12/2013
--	---------------------------

Porcentaje de la cartera con sector público y/o garantías reales	70,93%
Ratio de cobertura de dudosos	30,80%

La normativa contable en vigor (Circular 4/2004 de Banco de España) clasifica los instrumentos de deuda y de inversión crediticia en diferentes categorías en función de la morosidad y/o del riesgo existente: normal, subestándar, dudoso y moroso. Adicionalmente, atendiendo a la tipología de operaciones, contrapartes y garantías, se distinguen distintas subcategorías: *sin riesgo apreciable* (sector público, entidades de crédito, garantía dineraria), *riesgo bajo* (bonos de titulización hipotecarios ordinarios, exposiciones con empresas de elevada calificación crediticia y operaciones con garantía hipotecaria sobre viviendas acabadas cuyo riesgo vivo sea inferior al 80% del valor de tasación), *riesgo medio – bajo* (resto de financiación con garantías reales), *riesgo medio* (riesgo con residentes en España o en países OCDE que no se clasifique en otra subcategoría), *riesgo medio-alto* (financiación al consumo y países no OCDE) y *riesgo alto* (tarjetas, excedidos y descubiertos).

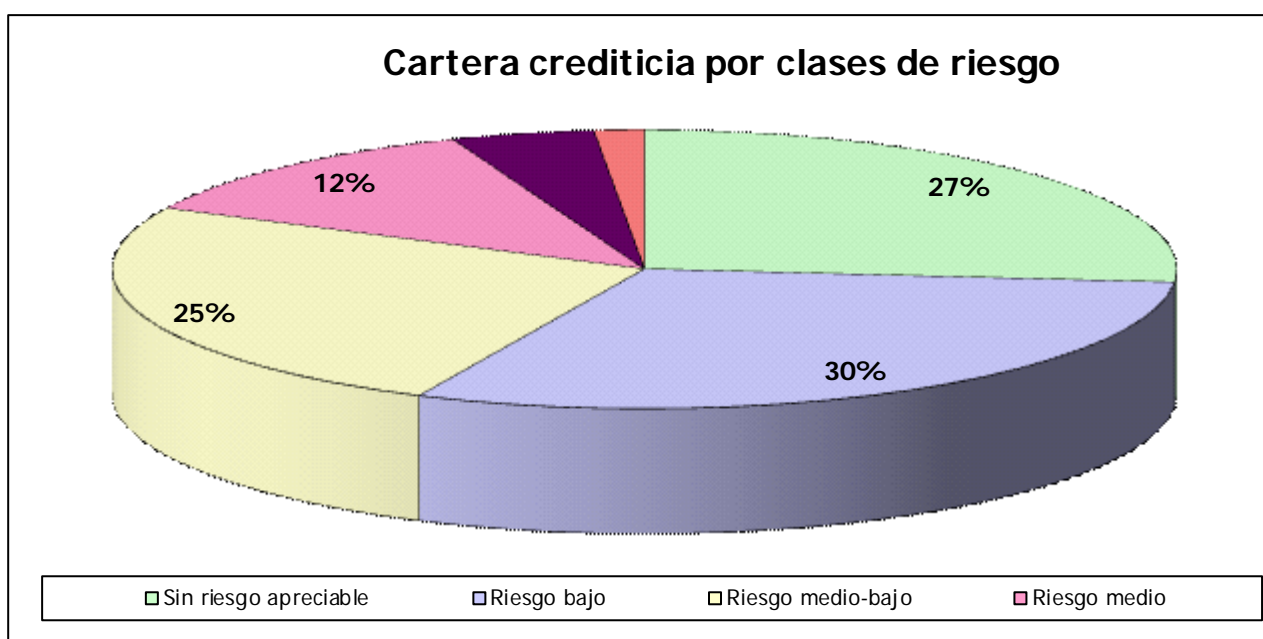
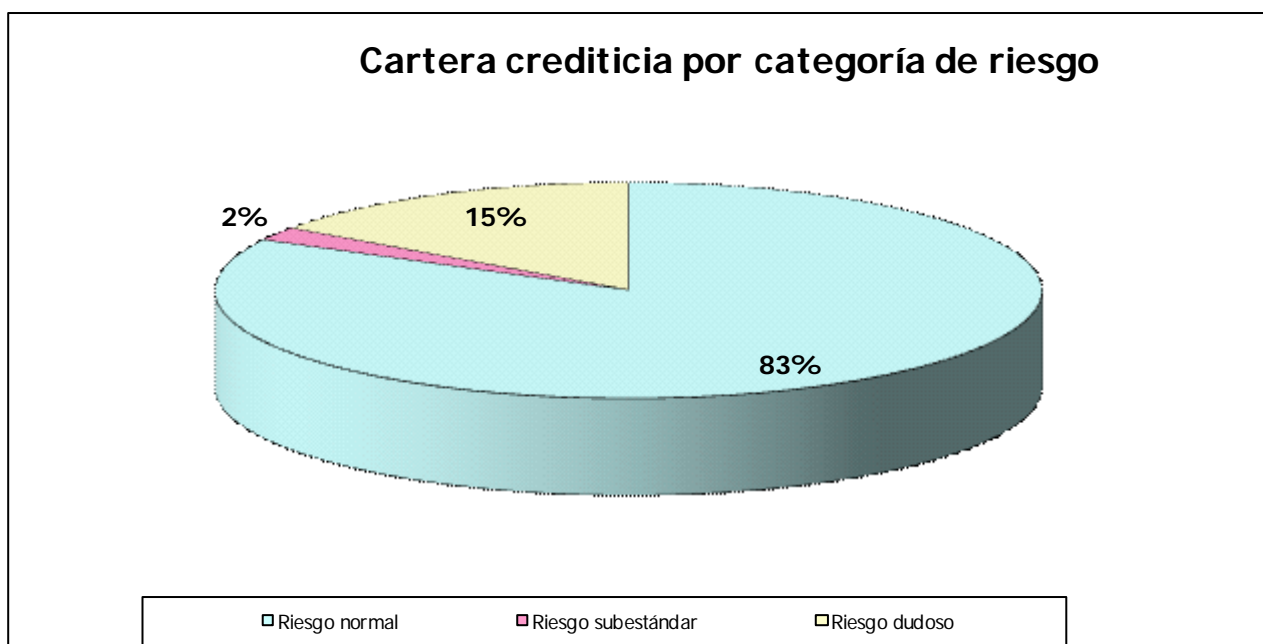

Atendiendo a la citada clasificación, a 31 de diciembre de 2014 el 57% del riesgo de crédito de la Entidad corresponde a las categorías de riesgo bajo y sin riesgo apreciable, porcentaje que se eleva hasta el 82% incluyendo el denominado riesgo medio - bajo. Ello obedece a la composición de la cartera, un 70,93% de la cual corresponde a exposiciones con el sector público y/o con garantías reales.

La cartera crediticia de la Entidad presenta de manera continuada en el tiempo una elevada calidad, resultado de la aplicación de políticas y sistemas rigurosos de medición, asunción y gestión del riesgo de crédito, así como de un estricto control interno. Ello adquiere especial relevancia en entornos económicos como el actual, en el que a pesar del incremento de la morosidad cabe destacar:

- La existencia de mecanismos de mitigación del riesgo (garantías) de contrastada efectividad para un elevado porcentaje de la cartera
- El mantenimiento del fondo genérico para insolvencias en el límite máximo establecido por la normativa contable
- Aplicación de políticas y procedimientos adecuados, las cuales se acomodan a la situación económica actual y prevista.
- Orientación del negocio hacia la banca minorista. Esto supone una mayor diversificación del riesgo y operaciones de menor importe.

A 31 de diciembre de 2014, la distribución de las exposiciones sujetas a riesgo de crédito tras la aplicación de las técnicas de mitigación de riesgos consideradas admisibles conforme a la normativa en vigor y el correspondiente consumo de capital era la siguiente:

Categorías de activos	Exposición neta	Requerimientos de recursos propios
Sector público	4,49%	3,90%
Entidades	19,70%	9,47%
Empresas	5,06%	7,45%
Minoristas	14,73%	15,70%
Exposiciones garantizadas con inmuebles residenciales y comerciales	29,01%	17,42%
Exposiciones en situación de impago	10,08%	18,55%
Exposiciones de alto riesgo	0,94%	2,23%
Renta variable	1,67%	2,87%
Exposiciones de titulización	6,84%	11,15%
Otras exposiciones	7,48%	11,26%
Total	100%	100%

Gráficamente:

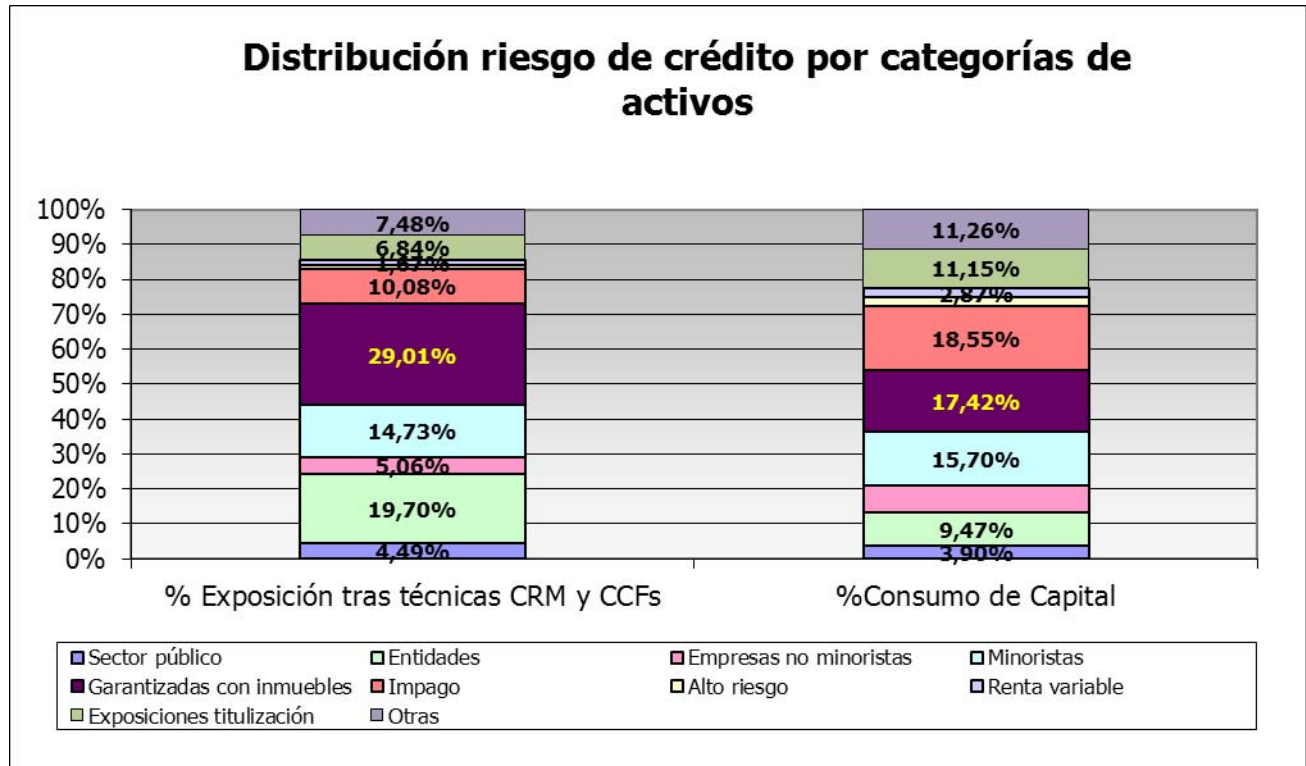

Sistemas de medición y valoración de los riesgos

En línea con la práctica habitual del sector y el impulso en la mejora de la gestión de riesgos que ha supuesto la normativa vigente, la Entidad dispone de una serie de modelos de rating y scoring que apoyan los procesos de admisión y seguimiento del riesgo de crédito. Estos modelos, que incorporan de forma homogénea las distintas variables de riesgo relevantes para las operaciones o el segmento de clientes de que se trate, proporcionan una calificación y una probabilidad de incumplimiento (PD) que sirven de apoyo en la toma de decisiones de una manera objetiva.

La distribución por niveles de calificación crediticia de la cartera de la Entidad a 31 de diciembre de 2014 corresponde a un perfil típico de banca minorista, con fuerte predominio del segmento minorista. Se trata de exposiciones caracterizadas por un alto grado de atomización, de modo que la diversificación resultante reduce los riesgos asociados a este tipo de exposiciones y su consumo de capital (para más detalle, véase el apartado 4).

Seguimiento del riesgo

Para el control de la calidad crediticia y la anticipación en la recuperabilidad de la inversión, se encuentra definida la función de seguimiento del riesgo, a la cual se encuentran adscritos recursos y responsables concretos. Dicha función de seguimiento se fundamenta en una atención permanente encaminada a asegurar el puntual reembolso de las operaciones y la anticipación ante circunstancias que puedan afectar a su buen fin y normal desarrollo.

Con este fin, la Caja dispone de un sistema de seguimiento vertebrado en torno a dos ejes de actuación:

-
- Seguimiento periódico de aquellos acreditados / operaciones que por una serie de criterios determinados (volumen, sector, etc.) requieran su seguimiento periódico
 - Seguimiento basado en alertas, tanto de carácter predictivo como reactivo ante incidencias de pago

La detección de eventuales problemas de recuperabilidad de la deuda provoca la inmediata aplicación de los procedimientos definidos al respecto en función del tipo de operación, contraparte, garantías, antigüedad de la deuda y situación de su reclamación, entre otros criterios.

La recuperación de los créditos impagados forma parte fundamental de la gestión del riesgo. Desde el comienzo del impago, se persigue su regularización a través de gestiones extrajudiciales continuas, para lo cual se cuenta con gestores especializados cuyas principales funciones son las siguientes:

- Impulsar el establecimiento de sistemas que permitan anticipar y mejorar el control y seguimiento de las situaciones irregulares, que pudieran devenir en un riesgo cierto de quebranto para la Caja.
- Realizar gestiones pre contenciosas, cursando reclamaciones por escrito, concertando entrevistas o efectuando visitas, controlando los resultados en los plazos señalados y proponiendo las medidas precisas, incluida la selección de expedientes para litigios, fallidos o arbitrar otras soluciones.
- Trazar planes y cursar instrucciones a las oficinas sobre gestiones a realizar, exigiendo a aquéllas el cumplimiento de las normas en materia de reclamaciones.
- Facilitar, en tiempo y forma, toda la información sobre los riesgos vivos y antecedentes de morosidad de los clientes.
- De resultar infructuosas las gestiones extrajudiciales de cobro, se instan acciones judiciales a través de nuestros letrados.

Riesgo de concentración

Forma parte del riesgo de crédito y se refiere a la posibilidad de sufrir pérdidas debido a exposiciones individuales significativas que estén correlacionadas y/o exposiciones importantes con grupos de contrapartes cuya probabilidad de incumplimiento esté sujeta a unos factores de riesgo comunes a todos ellos (sector de actividad, localización geográfica, etc.)

El riesgo de concentración constituye un elemento esencial de gestión. La Entidad realiza un seguimiento continuo del grado de concentración de las carteras de riesgo crediticio bajo diferentes dimensiones relevantes: clientes (individuales y grupos), sectores de actividad, productos. En este sentido, la Entidad dispone de políticas y procedimientos de control claramente definidos y apropiados para la gestión de este riesgo.

En todo caso se deben cumplir los límites a la concentración de riesgos establecidos por la normativa vigente, entre la que cabe destacar el Reglamento Europeo 575/2013. En este sentido, ningún cliente o conjunto de ellos que constituya un grupo económico o se hallen vinculados entre sí en el sentido descrito por el artículo 390 del citado texto legal puede alcanzar un riesgo del 25% del capital admisible de la Entidad después de tener en cuenta el efecto de la reducción del riesgo de crédito de conformidad con los artículos 399 a 403 del referido Reglamento. Cuando ese cliente sea una entidad o cuando el grupo de clientes vinculados entre sí incluya una o varias entidades, dicho valor no deberá rebasar el 25% del capital admisible de la entidad o 150 millones de euros, si esta cantidad fuera más elevada, siempre que la suma de los valores de las exposiciones frente a todos

los clientes vinculados entre sí que no sean entidades, después de tener en cuenta el efecto de la reducción del riesgo de crédito, no rebase el 25% del capital admisible de la Caja.

Sin perjuicio de los citados límites, la Entidad presta una especial atención a los riesgos que superan el 2% de los recursos propios y las interrelaciones, tanto jurídicas como económicas, existentes entre ellos.

El índice de concentración sectorial de la cartera de inversión crediticia a 31 de diciembre de 2014 calculado conforme a la metodología definida por Banco de España a efectos del Proceso de Autoevaluación de Capital se situó en el 20,36 siendo necesario una dotación adicional de capital de 176 miles de euros.

Por otra parte el índice de concentración individual asciende a 0,656 esto supone un coeficiente de recargo sobre los requerimientos de Capital por los riesgos de Pilar I del 11,40% según cálculos de la Guía PAC de 25-06-2008 facilitada por Banco de España para las Entidades que opten por la opción simplificada. En este sentido, los requerimientos de capital por riesgo de concentración individual ascienden a 1.265 miles de euros.

Información de gestión

Con carácter periódico (variable según el caso), la Alta Dirección recibe información de la evolución de las magnitudes más relevantes de la exposición al riesgo de crédito, el impacto de las técnicas de mitigación empleadas y el consumo de capital, pudiendo analizar la información desde varios puntos de vista. Asimismo, dispone del detalle de las magnitudes más relevantes para poder profundizar en su análisis.

El Consejo Rector recibe un resumen agregado de la citada información con carácter mensual.

1.3.5 Gestión del riesgo de mercado

El riesgo de mercado representa la posibilidad de sufrir pérdidas ante movimientos adversos en los precios de los bonos, títulos o mercaderías o tipo de cambio de monedas en la cartera de negociación de la Entidad. Este riesgo incluye el riesgo de tipo de cambio estructural de balance, definido como la posibilidad de sufrir pérdidas debido a movimientos adversos en los tipos de cambio.

La composición de la cartera de la Entidad y su política de inversión permiten concluir que no se trata de un riesgo relevante, al situarse el saldo de la cartera de negociación de manera estructural por debajo del 5% de la actividad total de la Entidad y de 15 millones de euros, límites que la Circular 3/2008 de Banco de España contempla como eximentes de la obligación de aplicar el Capítulo Séptimo del citado texto legal. Ello se ve corroborado por los resultados obtenidos históricamente en la cartera de negociación, los cuales han sido nulos o de escasa importancia relativa.

1.3.6 Gestión del riesgo de tipo de interés estructural de balance

El riesgo de tipo de interés estructural de balance se define como la posibilidad de sufrir pérdidas por el impacto negativo de las variaciones de los tipos de interés. Este riesgo varía en función de la estructura y fecha de reprecación de los activos, pasivos y operaciones fuera de balance.

El riesgo de tipo de interés estructural de balance es gestionado y controlado directamente por la Dirección General a través del Servicio de Activos y Pasivos (COAP), persiguiéndose un doble objetivo: reducir la sensibilidad del margen financiero a las variaciones de los tipos de interés y preservar el valor económico de la Entidad. Para alcanzar estos objetivos se realiza una gestión activa contratando en los mercados financieros operaciones de cobertura adicionales a las coberturas naturales generadas en el propio balance como consecuencia de la complementariedad de la sensibilidad a variaciones de los tipos de interés de las operaciones de activo y de pasivo.

En el apartado 8 se explican las principales métricas empleadas en la medición y gestión de este riesgo, que en todo momento se han situado muy por debajo de los niveles considerados como significativos (*outliers*) por la normativa vigente. Sin perjuicio de ello, la Caja mantiene una estrecha vigilancia de este riesgo y un conjunto de actuaciones relativas a la intensificación de su seguimiento y gestión.

1.3.7 Gestión del riesgo de liquidez

La gestión del riesgo de liquidez consiste en asegurar que la Entidad dispondrá en todo momento de la suficiente liquidez para cumplir con sus compromisos de pago asociados a la cancelación de sus pasivos en sus respectivas fechas de vencimiento, sin comprometer su capacidad para responder con rapidez ante oportunidades estratégicas de mercado. En esta gestión se incluye la obtención de financiación en los mercados mayoristas al menor coste posible a medio y largo plazo, siendo el objetivo mantener un nivel óptimo de activos líquidos bajo una política prudente.

Por las características de la actividad desarrollada, la Entidad cuenta con unos aceptables niveles de liquidez. Periódicamente se realizan análisis complementarios con escenarios de estrés que ofrecen información sobre la estructura de liquidez que mantendría la entidad ante determinadas situaciones de crisis en los mercados.

Las principales medidas utilizadas para el control de la liquidez son:

- Gap de liquidez, que proporciona información sobre los movimientos de flujos de caja con el fin de detectar la existencia de desfases entre cobros y pagos en el tiempo. Para aquellas partidas de vencimientos contractuales desconocidos se han establecido una serie de criterios e hipótesis de comportamiento muy conservadores.
- Ratio de cumplimiento de liquidez a corto plazo, a través de cuyo control se garantiza que no exista un apalancamiento excesivo en el corto plazo (90 días).

La Dirección de la Entidad considera que dispone de una aceptable posición de liquidez, basándose para ello en los siguientes aspectos:

- Composición y peso de las fuentes de financiación, que en un elevado porcentaje corresponde a financiación minorista cuya estabilidad en el tiempo se encuentra históricamente acreditada.
- Disponibilidad de líneas de financiación estables suscritas con contrapartes con holgada liquidez.

- Acceso a financiación del Banco Central Europeo y a las iniciativas gubernamentales recientemente adoptadas para garantizar la liquidez del sistema.
- Titulización de activos como un instrumento adicional de captación de liquidez (entre otros objetivos que se explican en el apartado 4 del presente documento).
- Existencia de un plan de contingencia que contempla los instrumentos adicionales de cobertura a los que acudir en casos extremos.

El ratio de Liquidez a corto plazo de la Entidad a 31 de diciembre de 2014, está establecido en el 41,36 %, cuando lo tiene establecido en un mínimo del 10 %.

Así la posición de liquidez de la Entidad a 31 de diciembre de 2013 y 2014 expresada en miles de euros era la siguiente:

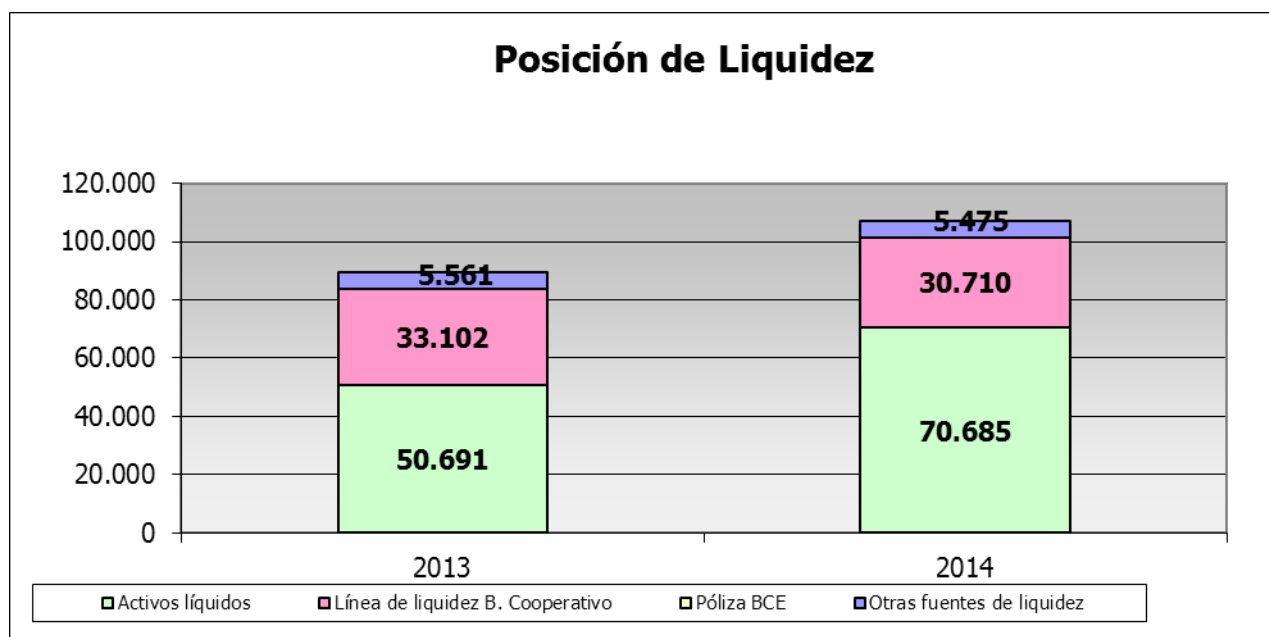

Datos en miles de euros

1.3.8 Gestión del riesgo operacional

El riesgo operacional representa la posibilidad de incurrir en pérdidas como consecuencia de la inadecuación o de fallos en los procesos, sistemas y personas, así como por eventos externos. Incluye el riesgo tecnológico, legal y de cumplimiento normativo.

Históricamente la exposición de la Entidad a este riesgo ha sido reducida, existiendo factores mitigantes de este riesgo entre los que cabe destacar:

- La plataforma informática que sustenta la actividad bancaria básica de la Entidad se encuentra soportada por la empresa Rural Servicios Informáticos (RSI), que cuenta con Planes de Continuidad de Negocio que garantizan una adecuada respuesta a cualquier tipo de contingencia que pueda impactar a la disponibilidad de los sistemas.
- La Entidad ha suscrito una póliza integral bancaria que cubre varios de los principales riesgos operacionales:
 - Apropiación Indevida

- Robo y Hurto
- Estafa
- Falsedad de documentos
- Falsedad de Moneda

En el ejercicio 2014 se han realizado acciones formativas en metodología y aplicación, disponiéndose en la Intranet de un repositorio de documentación objeto de actualización periódica, de modo que ello permita una mejora permanente del ambiente de control en función de sus actividades, de su ámbito de negocio y de su operativa. Estas acciones formativas continuarán en el futuro con el fin de potenciar una cultura del riesgo, y la implantación de planes de acción que orienten todo el proceso hacia una mejora continua.

1.4 Prácticas y políticas de remuneración

De conformidad con la normativa vigente, convenientemente adaptada a la organización interna, el tamaño, la naturaleza, el alcance y la complejidad de las actividades de la Entidad, la **política retributiva** se rige por los siguientes principios:

- Fomento de una gestión adecuada y eficaz del riesgo, sin incentivos a la asunción de riesgos incompatibles con el perfil aprobado por el órgano de administración.
- Alineación con la estrategia empresarial, los valores y los intereses a largo plazo de la Entidad, disponiendo de medidas concretas que eviten conflictos de intereses.
- Aprobación y revisión periódica por parte del órgano de dirección, que debe garantizar su efectiva y correcta aplicación.
- Evaluación periódica interna e independiente.
- Segregación e independencia de las funciones de asunción y control de riesgos, debiendo esta última contar con la autoridad necesaria y ser remunerada en función de la consecución de los objetivos relacionados con sus funciones, indistintamente de los resultados de las áreas de negocio que controle.
- Supervisión por parte del órgano de dirección de la remuneración de los directivos encargados de la gestión de riesgos y con funciones de cumplimiento.
- Recompensar el nivel de responsabilidad y la trayectoria profesional, velando por la equidad interna y la competitividad externa.

El **sistema de remuneración** de la Entidad se estructura del siguiente modo:

- Una retribución fija basada en el nivel de responsabilidad que constituye una parte relevante de la remuneración total.
- Una retribución variable vinculada a la consecución de objetivos previamente establecidos y a una gestión prudente de los riesgos, siendo sus principales características las siguientes:
 - Dependiente y adecuada al desempeño individual de los empleados y de sus respectivas unidades de negocio o control así como a los resultados de la Entidad con una visión a largo plazo, considerando el impacto del ciclo económico subyacente así como los riesgos presentes y futuros. En este sentido, la obtención de resultados mediocres o negativos reduce la remuneración variable, incluida la eventual recuperación de retribuciones ya satisfechas.
 - Limitado peso sobre la remuneración total, de manera que se eviten incentivos a la inadecuada asunción de riesgos.

- Flexibilidad y alineación con los intereses estratégicos de la Entidad, sin limitar la capacidad de reforzamiento de su solvencia.
- Equilibrio entre las cantidades a percibir en metálico y en aportaciones al capital u otros instrumentos financieros de la Entidad, potenciando el compromiso con ésta y su base de capital.
- Consideración de objetivos no financieros en las unidades que ejercen funciones de control, de modo que se refuerce su independencia.

Los empleados que asumen riesgos y cuyas actividades profesionales inciden de manera importante en el perfil de riesgo de la Entidad constituyen, junto con los que ejercen funciones de control, el denominado “colectivo identificado”, cuya composición es la siguiente:

Miembros del “colectivo identificado”
Director General
Responsable de Riesgos
Responsable de Pasivo
Responsable de Recurso humanos
Responsable de Medios

Durante el ejercicio 2014 las remuneraciones del colectivo identificado fueron las siguientes (cifras en miles de euros):

Remuneración 2014	Fija	Variable	Total
Colectivo identificado	280	7	287

2. RECURSOS PROPIOS COMPUTABLES

2.1 Recursos propios computables

A 31 de diciembre de 2014, los recursos propios computables de la Entidad excedían de los mínimos requeridos por la normativa al efecto en vigor, siendo su composición la siguiente.(cifras en miles de euros):

Recursos propios computables	CRD IV “phase-in”	CRD IV “fully loaded” (*)
Capital de nivel 1 ordinario:	30.340	30.340
Instrumentos de capital	1.653	1.653
Ganancias acumuladas de ejercicios anteriores	27.255	27.255
Ganancias del ejercicio (resultados admisibles)		
Otras reservas	990	990
Ajustes al patrimonio neto por valoración de activos	1.369	1.369
Intereses minoritarios		
Deducciones y ajustes transitorios	-927	-927
Capital de nivel 1 adicional:		
Elementos computables		
Deducciones y ajustes transitorios		

Capital de nivel 2:		
Financiación subordinada	370	370
Provisión genérica	190	190
Deducciones y ajustes transitorios	180	180
Total recursos propios computables	30.710	30.710
Total requerimientos mínimos de recursos propios (Pilar 1)	15.504	15.504
Colchones de capital		3.525
Conservación de capital		2.423
Anticíclico		1.102

De este modo, los ratios y superávits de capital del Grupo a 31 de diciembre de 2014 eran los siguientes:

Solvencia	CRD IV “phase-in”	CRD IV “fully loaded” (*)
Ratio de solvencia	15,85%	15,85%
del que: Capital de nivel 1 ordinario	15,66%	15,66%
Superávit de recursos propios sobre requerimientos Pilar 1	15.206	11.681
del que: Capital de nivel 1 ordinario	14.800	11.311

(*) Suponiendo un colchón anticíclico de capital en el máximo establecido por la legislación vigente

2.2 Composición de capital de Nivel 1 ordinario

A continuación se proporciona información adicional acerca de las características de cada uno de los elementos del capital de nivel 1 ordinario así como del desglose de las deducciones y ajustes transitorios efectuados a 31 de diciembre de 2014.

2.2.1 Instrumentos de Capital ordinario

A 31 de diciembre de 2014 el capital social de la Caja, único computable a dichas fechas como consecuencia del proceso de consolidación, estaba formalizado en 22.509 aportaciones, de 60,10 euros de valor nominal cada una, totalmente suscritas y desembolsadas.

El Grupo no poseía autocartera (participaciones propias).

2.2.2 Reservas y otros elementos de capital de nivel 1 ordinario

Conforme a lo establecido por la normativa vigente, el resto de elementos computables como capital de nivel 1 ordinario a 31 de diciembre de 2014 comprende:

- Ganancias acumuladas: importe neto de los resultados acumulados (excedentes) reconocidos en ejercicios anteriores a través de la cuenta de pérdidas y ganancias que, en la distribución

del beneficio, se destinaron al fondo de reserva obligatorio (irrepartible entre los socios) u otras reservas de carácter voluntario.

- Resultados del ejercicio computables: resultado del ejercicio atribuido al Grupo que se destinará a incrementar las reservas conforme a las propuestas de aplicación de resultados formuladas por los órganos de administración de las distintas entidades del Grupo. Para su cómputo como capital de nivel 1 ordinario han de ser verificados por los auditores de las cuentas anuales del Grupo y deducirse todo posible gasto o dividendo.
- Otras reservas: reservas distintas de las anteriores y computables como capital ordinario conforme a la normativa vigente.
 - Ajustes por valoración contabilizados en el patrimonio neto por activos financieros disponibles para la venta o entidades valoradas por el método de la participación . Debido al calendario de trasposición del Acuerdo de Capital Basilea III, las plusvalías existentes (1.369 miles de euros) a 31 de diciembre de 2014 no formaban parte del capital computable, siendo compensadas con una deducción posterior.
- Intereses minoritarios: participación de terceros en el patrimonio del Grupo.

2.2.3 Deducciones y ajustes transitorios de capital de nivel 1 ordinario

En aplicación de la Parte Segunda y de la Parte Décima del Reglamento Europeo 575/2013, a 31 de diciembre de 2014 las deducciones y ajustes transitorios al capital de nivel 1 ordinario ascendían a - 927 miles de euros, conforme al siguiente detalle:

Deducciones y ajustes transitorios capital de nivel 1 ordinario	CRD IV “phase-in”	
Fondos de comercio y otros activos intangibles		
Activos de fondos de pensión de prestaciones definidas	-27	
Tenencias recíprocas de capital de nivel 1 ordinario		
Participaciones no significativas en el sector financiero	-131	
Participaciones significativas en el sector financiero (deducción individual)		
Activos por impuestos diferidos basados en rendimientos futuros originados por diferencias temporarias (deducción individual)		
Participaciones significativas en el sector financiero y activos diferidos por diferencias temporarias (deducción conjunta)		
Activos por impuestos diferidos basados en rendimientos futuros no originados por diferencias temporarias	-1.292	
Deducción alternativa a ponderación 1.250%		
Deducción por insuficiencia de elementos del capital adicional de nivel 1 o de nivel 2		
Otras deducciones y ajustes	523	
Total deducciones y ajustes transitorios	-927	

2.3 Composición del capital de nivel 1 adicional

Hasta la fecha, el Grupo jamás ha emitido instrumentos de este tipo.

2.4 Composición del capital de nivel 2

2.4.1 Instrumentos de capital de nivel 2

Los elementos de capital de nivel 2 del Grupo a 31 de diciembre de 2014 eran los siguientes:

- Provisión genérica: el saldo contable de la cobertura genérica determinada de acuerdo con la Circular 4/2004 de Banco de España, correspondiente al riesgo de insolvencia de los clientes, es decir, ligada a las pérdidas inherentes o no asignadas específicamente por deterioro del riesgo de crédito de clientes, en la parte que no exceda del 1,25% de los riesgos ponderados que hayan servido de base para el cálculo de la cobertura.
- *Otros*

2.4.2 Deducciones del capital de nivel 2

De conformidad con la Parte Segunda y la Parte Décima del Reglamento Europeo 575/2013, las deducciones y ajustes transitorios del capital de nivel 2 ascendían a -53 miles de euros a 31 de diciembre de 2014 conforme al siguiente detalle:

Deducciones y ajustes transitorios capital de nivel 2	CRD IV “phase-in”	
Tenencias recíprocas de capital de nivel 2		
Participaciones no significativas en el sector financiero		
Participaciones significativas en el sector financiero		
Otras deducciones y ajustes	-53	
Total deducciones y ajustes transitorios	-53	

2.5 Conciliación con los estados financieros auditados (balance de situación)

La comparación de los recursos propios computables conforme al Reglamento Europeo 575/2013 con el patrimonio neto registrado contablemente (estados financieros auditados) a 31 de diciembre de 2014 arroja las siguientes cifras:

Conceptos	CRD IV “phase-in”	Patrimonio neto contable
Capital de nivel 1 ordinario:	30.340	31.851
Instrumentos de capital	1.653	1.653
Ganancias acumuladas de ejercicios anteriores	27.255	27.255
Ganancias del ejercicio (resultados admisibles)		584
Otras reservas	990	990
Ajustes al patrimonio neto por valoración de activos	1.369	1.369
Intereses minoritarios		
Deducciones y ajustes transitorios	-927	-
Capital de nivel 1 adicional:		
Elementos computables		
Deducciones y ajustes transitorios		-
Capital de nivel 2:	370	0
Financiación subordinada		
Provisión genérica	190	-
Deducciones y ajustes transitorios	180	-

Total	30.710	31.851

3. REQUERIMIENTOS DE RECURSOS PROPIOS

3.1 Requerimientos mínimos de recursos propios

A 31 de diciembre de 2014, los requerimientos mínimos de recursos propios del Grupo ascendían a 15.504 miles de euros, conforme al siguiente detalle:

Requerimientos mínimos de recursos propios	Método de cálculo	Miles de euros
Riesgo de crédito	Método estándar	14.113
Riesgo por ajuste de valoración del crédito (CVA)	Método estándar	77
Riesgos de la cartera de negociación	Método estándar	
Riesgo de tipo de cambio	Método estándar	
Riesgo operacional	Método del indicador básico	1.314
Otros requerimientos de recursos propios conforme a la legislación (a)	Normativa específica (según la filial)	
Total requerimientos mínimos de recursos propios		15.504

(a) Requerimientos específicos de las entidades del Grupo diferentes de la dominante (Caja).

3.2 Requerimientos mínimos por riesgo de crédito

Los requerimientos mínimos por riesgo de crédito a 31 de diciembre de 2014 se han calculado mediante la aplicación del método estándar conforme a lo establecido en el Reglamento Europeo 575/2013 y demás normativa vigente, arrojando los siguientes resultados desglosados por las categorías de exposición contempladas en su artículo 112:

Requerimientos mínimos de recursos propios Riesgo de crédito, contraparte y entrega	Miles de euros
Administraciones centrales y Bancos Centrales	513
Administraciones regionales y autoridades locales	38
Entes del sector público	
Bancos multilaterales de desarrollo	
Organizaciones internacionales	
Entidades	1.336
Empresas	1.051
Minoristas	2.216
Exposiciones garantizadas con hipotecas sobre bienes inmuebles	2.459
Exposiciones en situación de impago	2.618
Exposiciones de alto riesgo	315
Bonos garantizados	-
Exposiciones frente a instituciones y empresas con calificación crediticia a corto plazo	
Exposiciones frente a instituciones de inversión colectiva (IIC)	
Exposiciones de renta variable	405
Otras exposiciones	1.589
	12.540
Exposiciones de titulización	1.573

Total requerimientos mínimos de recursos propios por riesgo de crédito	14.113
---	---------------

3.3 Evaluación de la suficiencia del capital

De conformidad con lo establecido en la normativa de solvencia, el Grupo dispone de un proceso de auto-evaluación de su capital. Este proceso se encuentra integrado por un conjunto de estrategias y procedimientos sólidos y exhaustivos que permiten evaluar y mantener de forma permanente los importes, los tipos y la distribución tanto de su capital interno como de los recursos propios que considera adecuados para cubrir, según su naturaleza y nivel, todos los riesgos a los que esté o pueda estar expuesto.

El citado proceso asegura la adecuada relación entre el perfil de riesgos de las entidades que conforman el Grupo y los recursos propios que efectivamente mantienen, tanto en términos absolutos como de composición y distribución entre las distintas entidades jurídicamente independientes.

En el marco de su gestión de riesgos, el Grupo procede de manera continuada a identificar, medir, controlar y mitigar los riesgos a los que su actividad se encuentra sujeta, incorporándose las conclusiones de esta gestión al proceso de auto-evaluación del capital, el cual comprende la estimación actual y futura (bajo distintos escenarios) de los recursos propios computables y de los requerimientos de capital conforme a los riesgos inherentes a su actividad, el entorno económico en que opera, los sistemas de gobierno, gestión y control de los riesgos, el plan estratégico de negocio, la calidad o composición de los recursos propios disponibles y las posibilidades reales de obtención de mayores recursos propios en caso de que ello fuera necesario. Para ello, una vez calculados los recursos propios necesarios en el Pilar 1 de Basilea, el Grupo revisa y valora los demás riesgos o factores no considerados en aquél y que por su relevancia deben ser tenidos en cuenta, estimando los recursos propios que se necesitan para cubrir todos los riesgos y mantener una holgura adecuada respecto a las necesidades mínimas legales de recursos propios del Pilar 1.

El proceso de auto-evaluación del capital implementado permite concluir que el nivel de capitalización del Grupo en su totalidad y de cada una de las entidades del mismo es elevado, cubriendo holgadamente los requerimientos (Pilar 1 y Pilar 2) actuales de recursos propios y los previstos en el período objeto de proyección (2015-2017).

La entidad estima sus requerimientos de capital de Pilar 1 a través de métodos no avanzados (estándar en el caso de riesgo de crédito y mercado e indicador básico o estándar en el caso de riesgo operacional), mientras que para los riesgos de Pilar 2 (interés, liquidez, concentración y otros riesgos), aplica las denominadas “opciones generales” de Pilar 2.

Los requerimientos de capital de Pilar 2 son adicionales a los de Pilar 1. Posteriormente la Entidad estima sus necesidades de capital por escenarios de tensión. Después de realizar todo este proceso, la Caja ha comprobado que los recursos propios computables que se han planificado cubren holgadamente todos los requerimientos de capital.

4. RIESGOS DE CRÉDITO Y DE DILUCIÓN

4.1 Información general

4.1.1 Definición de exposiciones deterioradas y determinación de las correcciones de valor

Un **activo** financiero se considera **deteriorado** (y, consecuentemente, se corrige su valor en libros para reflejar el efecto de su deterioro) cuando existe una evidencia objetiva de que se han producido eventos que dan lugar a:

- En el caso de instrumentos de deuda (créditos y valores representativos de deuda), un impacto negativo en los flujos de efectivo futuros que se estimaron en el momento de formalizarse la transacción.
- En el caso de instrumentos de capital, que no pueda recuperarse íntegramente su valor en libros.

Como criterio general, la corrección del valor en libros de los instrumentos financieros por causa de su deterioro se efectúa con cargo a la cuenta de pérdidas y ganancias consolidada del ejercicio en el que tal deterioro se manifiesta. Las recuperaciones de las pérdidas por deterioro previamente registradas, en caso de producirse, se reconocen en la cuenta de pérdidas y ganancias consolidada del ejercicio en el que el deterioro se elimina o se reduce.

Cuando se considera remota la recuperación de cualquier importe registrado, éste se elimina del balance de situación consolidado sin perjuicio de las actuaciones que puedan llevarse a cabo para intentar conseguir su cobro hasta tanto no se hayan extinguido definitivamente sus derechos, sea por prescripción, condonación u otras causas.

La cobertura del riesgo de crédito se establece recogiendo la mejor estimación sobre las pérdidas inherentes existentes por riesgo de crédito en la cartera de instrumentos de deuda y otros activos y compromisos y garantías financieras con riesgo crediticio, tomando en consideración los métodos contenidos en el Anejo IX de la Circular 4/2004 de Banco de España, que se basan en la experiencia y la información que éste dispone del sector bancario. El método utilizado para determinar las **correcciones de valor** por deterioro de activos y las **provisiones** por riesgos y compromisos contingentes varía, conforme a la normativa contable en vigor, en función de la tipología y clasificación contable del instrumento en cuestión:

- *Instrumentos de deuda valorados a coste amortizado*: el cálculo de las correcciones de valor se ha efectuado de forma específica para los instrumentos de deuda en mora o considerados de cobro dudoso no valorados por su valor razonable con registro de las variaciones de valor en la cuenta de pérdidas y ganancias, en función de su antigüedad, garantías aportadas y de las expectativas de recuperación de dichos saldos.
Sobre el resto de los saldos de los instrumentos de deuda no valorados por su valor razonable con cambios en la cuenta de pérdidas y ganancias, así como sobre los riesgos y compromisos contingentes clasificados como riesgo normal, se ha calculado una cobertura colectiva para cubrir las pérdidas inherentes.
- *Instrumentos de deuda o de capital clasificados como disponibles para la venta*: la pérdida por deterioro equivale a la diferencia entre el coste de adquisición de dicho instrumento (neto de cualquier amortización de principal en el caso de instrumentos de deuda) y su valor razonable, una vez deducida cualquier pérdida por deterioro previamente reconocida en la cuenta de pérdidas y ganancias.
Cuando existe una evidencia objetiva de que las diferencias negativas surgidas en la valoración de estos activos tiene su origen en un deterioro de los mismos dejan de presentarse en el epígrafe de patrimonio "Ajuste por Valoración –Activos Financieros Disponibles para la Venta" y se registran en la cuenta de pérdidas y ganancias. En el caso de que posteriormente se recupere, la totalidad o parte de las pérdidas por deterioro, su importe

se reconoce en la cuenta de pérdidas y ganancias del ejercicio en que se produce la recuperación (en el epígrafe "Ajuste por Valoración - Activos Financieros Disponibles para la Venta" del balance de situación, en el caso de instrumentos de capital).

- *Instrumentos de capital valorados al coste*: las pérdidas por deterioro equivalen a la diferencia entre el valor en libros y el valor actual de los flujos de caja futuros esperados, actualizados al tipo de rentabilidad de mercado para valores similares.

Las pérdidas por deterioro se registran en la cuenta de pérdidas y ganancias del ejercicio en que se manifiestan minorando directamente el coste del instrumento. Estas pérdidas sólo pueden recuperarse posteriormente en el caso de venta de los activos.

4.1.2 Valor y distribución de las exposiciones

La distribución media del ejercicio 2014 y la existente a 31 de diciembre del citado ejercicio del **valor de las exposiciones** después de la aplicación de correcciones de valor por deterioro de activos y provisiones, así como de los factores de conversión (riesgo fuera de balance) y de los efectos de las técnicas de reducción del riesgo de crédito, **por categorías de activos** era la siguiente:

Distribución de las exposiciones netas ajustadas por categorías de activos (CRD IV / CRR)	Exposición media ejercicio 2014	Exposición a 31 de diciembre de 2014
Administraciones centrales y Bancos Centrales	8.383	6.822
Administraciones regionales y autoridades locales	4.668	3.183
Entes del sector público	2.130	3.595
Bancos multilaterales de desarrollo		
Organizaciones internacionales		
Entidades	50.536	59.730
Empresas	14.854	15.330
Minoristas	48.830	44.646
Exposiciones garantizadas con inmuebles	90.300	87.937
Exposiciones en situación de impago	33.689	30.548
Exposiciones de alto riesgo	3.421	2.863
Bonos garantizados		
Exposiciones frente a instituciones y empresas con calificación crediticia a corto plazo		
Exposiciones frente a instituciones de inversión colectiva (IIC)		
Exposiciones de renta variable	2.529	5.057
Otras exposiciones	19.498	22.680
Exposiciones de titulización	22.036	20.748
Total	300.869	303.139

Importes en miles de euros

Desde el punto de vista de su **distribución geográfica**, se desarrolla totalmente en territorio nacional, por lo que se considera un único segmento geográfico para toda la operativa.

4.1.3 Resultados por deterioro de activos y provisiones

A 31 de diciembre de 2014, las correcciones de valor por deterioro de activos y las provisiones por riesgos y compromisos contingentes registradas en el balance de situación presentaban el siguiente detalle:

Fondos de cobertura del riesgo de crédito	Cobertura	Cobertura	Total
--	------------------	------------------	--------------

	específica	genérica	
Instrumentos de deuda a coste amortizado	13.500	410	13.910
Instrumentos de deuda disponibles para la venta	0	12	12
Riesgos y compromisos contingentes	136	4	140
	13.636	426	14.062

Los movimientos producidos en el ejercicio 2014 en las correcciones de valor por deterioro de activos y las provisiones para riesgos y compromisos contingentes han sido los siguientes:

	Correcciones de valor por deterioro de activos	Provisiones para riesgos y compromisos contingentes
Saldo inicial	12.620	144
Dotaciones netas del ejercicio	5.469	8
Recuperaciones netas del ejercicio	-3.439	-12
Movimientos con reflejo en resultados	2.030	-4
Otros movimientos sin reflejo en resultados	-.727	
Saldo final	13.923	140

4.1.4 Riesgo de contraparte

Por riesgo de crédito de contraparte se entiende el riesgo de que la contraparte pueda incurrir en incumplimiento antes de la liquidación definitiva de los flujos de caja en operaciones de derivados, operaciones con compromiso de recompra, operaciones de préstamo de valores o de materias primas, operaciones con liquidación diferida y operaciones de financiación de garantías.

La metodología utilizada por la Entidad para el cálculo del riesgo de contraparte está basada en el valor de mercado de las operaciones contratadas, al que se añade una estimación del riesgo potencial calculado mediante un modelo paramétrico que tiene en cuenta el tipo de producto y el plazo.

La Entidad dispone en general de acuerdos de compensación que contemplan la posibilidad de cancelar anticipadamente las operaciones en caso de impago o concurso de la contraparte.

A 31 de diciembre de 2014, la exposición por riesgo de crédito de contraparte ascendía a 0 miles de euros.

4.2 Información complementaria

4.2.1 Exposiciones ponderadas por riesgo. Método estándar

Los requerimientos mínimos de recursos propios por riesgo de crédito conforme al Pilar 1 se han calculado de conformidad con lo establecido por el Reglamento Europeo 575/2013 y demás normativa vigente. Para calcular sus exposiciones ponderadas por riesgo se ha aplicado el método estándar, utilizando en ese proceso las calificaciones crediticias efectuadas por agencias de calificación externa reconocidas como elegibles por Banco de España, cada una de las cuales ha

sido designada por el Grupo como agencia de calificación a considerar (en adelante, ECAI designada) para la determinación de las ponderaciones de riesgo aplicables a sus exposiciones.

Sin perjuicio de ello, el volumen de exposiciones cuya ponderación es el resultado de aplicar una calificación de una ECAI designada es reducido, tal y como puede apreciarse en el siguiente cuadro, en el que se recogen los valores de exposición antes y después de la aplicación de las técnicas de reducción del riesgo de crédito (“técnicas CRM”) y de los factores de conversión (“CCFs”), para cada porcentaje de ponderación aplicado en función del grado de calidad crediticia, a 31 de diciembre de 2014 (cifras en miles de euros):

Distribución de las exposiciones por grados de calidad crediticia	Exposición neta sin ajustar (antes de técnicas CRM y CCFs)	Exposición neta ajustada por técnicas CRM	Exposición neta ajustada por técnicas CRM y CCFs
0%	17.294	17.294	17.294
20%	53.257	53.857	53.283
35%	76.665	76.665	76.486
50%	16.942	16.942	16.899
75%	53.332	51.160	44.646
100%	76.074	75.447	71.505
150%	7.388	7.375	7.133
250%	2.426	2.426	2.426
350%	600	600	600
1250%	431	431	431
Otras ponderaciones de riesgo	18.436	18.436	18.436
Total	322.845	320.633	309.139

4.2.2 Operaciones de titulización

Los principales **objetivos de una operación de titulización** se pueden resumir del siguiente modo:

- Optimización de la estructura financiera, con especial énfasis en la gestión de la liquidez
- Favorecer el crecimiento del negocio
- Herramienta de gestión del riesgo estructural de balance
- Transferencia de determinados riesgos (crédito, prepagos, etc.)

Dado el carácter multicedente de las titulaciones en las que la Entidad ha participado, existen una serie de funciones desempeñadas a nivel centralizado por los responsables del diseño y emisión de la titulización. Sin perjuicio de ello, las **principales funciones desempeñadas por la Entidad** en los procesos de titulización en los que participa son las siguientes:

- Selección de la cartera
- Documentación
- Gestión financiera (retención de posiciones)
- Administración y contabilización de la cartera titulizada

En este contexto, en los últimos ejercicios la Entidad ha participado en varias operaciones de titulización, todas ellas de activos, tradicionales y de carácter multicedente. A continuación, se muestran los principales datos a 31 de diciembre de 2014 de las **titulizaciones vivas en cuya originación participó la Entidad** y las posiciones retenidas por ésta (importes en miles de euros):

Tituliza-	Fecha de	ECAI	Tipo de	Exposicione	Participaci	Posiciones	Requerimient
-----------	----------	------	---------	-------------	-------------	------------	--------------

Tipos de exposiciones originadas	Fecha de origen	Designación	Exposiciones	Exposiciones titulizadas (total)	Ponderación de la Entidad (%)	Retenidas por la Entidad	Requisitos de recursos propios
Rural Hipot VI	2004/07/12	Moody's Fitch	Hipotecas Residenciales.	2.125	0,89	781	31
Rural Hipot X	2008/06/30	Moody's Fitch	Hipotecas Residenciales.	7.565	0,77	7.312	665
Rural Hipot XI	2009/02/25	Moody's Fitch	Hipotecas Residenciales.	12.117	0,95	11.648	877
				21.807		19.741	1.573

El cálculo de las exposiciones ponderadas por riesgo y de los requerimientos mínimos de recursos propios se realiza de conformidad con lo establecido por el Reglamento Europeo 575/2013 para la aplicación del método estándar a las exposiciones de titulización.

Atendiendo a su ponderación de riesgo, la distribución de las **exposiciones de titulización** (retenidas y adquiridas a terceros) era la siguiente a 31 de diciembre de 2014:

Posiciones en titulaciones Distribución por ponderaciones de riesgo	Exposición neta antes de técnicas CRM y factores de conversión	Requerimientos de recursos propios
20%	0	0
50%	781	31
100%	500	40
350%	600	168
1250%	431	431
Otras ponderaciones y efectos de los límites de las exposiciones titulizadas	18.436	903
Total	20.748	1.573

La Entidad no ha participado en ninguna titulización sintética ni con estructuras auto renovables.

El **tratamiento contable de las transferencias de activos financieros** está condicionado por la forma en que se traspan a terceros los riesgos y beneficios asociados a los activos que se transfieren:

- Si los riesgos y beneficios se traspan sustancialmente, el activo financiero transferido se da de baja del balance, reconociéndose separadamente cualquier derecho u obligación retenido o creado como consecuencia de la transferencia.
- Si se retienen sustancialmente los riesgos y beneficios asociados al activo financiero transferido, éste no se da de baja del balance y se continúa valorando con los mismos criterios utilizados antes de la transferencia. Por el contrario, se reconocen contablemente:
 - Un pasivo financiero asociado por un importe igual al de la contraprestación recibida, que se valora posteriormente a su coste amortizado.
 - Tanto los ingresos del activo financiero transferido (pero no dado de baja) como los gastos del nuevo pasivo financiero.
- Si ni se transfieren ni se retienen sustancialmente los riesgos y beneficios asociados al activo financiero transferido, se distingue entre:

-
- Si la entidad cedente no retiene el control del activo financiero transferido, éste se da de baja del balance y se reconoce separadamente cualquier derecho u obligación retenido o creado como consecuencia de la transferencia.
 - Si la entidad cedente retiene el control del activo financiero transferido, continúa reconociéndolo en el balance por un importe igual a su exposición a los cambios de valor que pueda experimentar y reconoce un pasivo financiero asociado al activo financiero transferido. El importe neto del activo transferido y el pasivo asociado es el coste amortizado de los derechos y obligaciones retenidos si el activo transferido se mide por su coste amortizado o el valor razonable de los derechos y obligaciones retenidos si el activo transferido se mide por su valor razonable.

Conforme a la normativa contable de Banco de España y las características de las respectivas titulaciones, todas las exposiciones titulizadas con posterioridad al 31 de diciembre de 2003 se mantienen en el balance de situación de la Entidad hasta su completa amortización.

4.2.3 Técnicas de reducción del riesgo de crédito

En el cálculo de los requerimientos de recursos propios por riesgo de crédito, el Grupo ha aplicado las reglas establecidas en el Capítulo Cuarto del Título II, Parte Tercera del Reglamento Europeo 575/2013, recogiendo a continuación los aspectos más destacables a 31 de diciembre de 2014.

a) Técnicas de reducción de riesgo de crédito empleadas

Las principales técnicas de reducción de riesgo de crédito aplicadas por la Entidad en el cálculo de los requerimientos de recursos propios (método estándar), siempre y cuando cumplan todos y cada uno de los requisitos de admisibilidad establecidos por la legislación vigente, han sido las siguientes:

- Acuerdos marco de compensación relativos a operaciones con compromiso de recompra, operaciones de préstamo de valores y otras operaciones vinculadas al mercado de capitales
- Garantías reales de naturaleza financiera, entre las que cabe destacar depósitos en efectivo, valores representativos de deuda, acciones, bonos convertibles y participaciones en instituciones de inversión colectiva
- Garantías de firma

A ellas cabe añadir las garantías de naturaleza hipotecaria, que si bien bajo el método estándar no son consideradas una “técnica de reducción del riesgo de crédito” (en el sentido estricto del término, es decir, técnicas a las que les es de aplicación el Capítulo Cuarto del Título II, Parte Tercera del Reglamento Europeo 575/2013 y como tales se reflejan de manera diferenciada en los estados de solvencia), tienen una elevada relevancia en el cálculo de los requerimientos de recursos propios, procediendo bajo determinadas condiciones a su reducción a través de la ponderación en base a la cual calcular los activos ponderados por riesgo.

b) Políticas y procedimientos de gestión y valoración de garantías

Las técnicas de reducción del riesgo de crédito empleadas, así como las medidas y disposiciones adoptadas y los procedimientos y políticas aplicados por la Caja proporcionan coberturas del riesgo de crédito jurídicamente válidas y eficaces en todas las jurisdicciones relevantes. En este sentido, la Asesoría Jurídica de la Entidad ejerce un papel activo en la elaboración y el análisis de todos los contratos que se utilizan para la constitución de cualquier tipo de garantía o colateral, garantizando

que en los mismos se reconoce la posibilidad de exigir jurídicamente la liquidación de las mismas en cualquier jurisdicción atendiendo a la normativa vigente en cada momento.

En el caso particular de operaciones de derivados, al objeto de reducir la exposición al riesgo de contrapartida la Caja aplica la compensación del riesgo de crédito de las posiciones cuya contrapartida sea una entidad financiera con la que se haya suscrito un contrato marco CMOF o ISDA, contratos que permiten la compensación de las posiciones cuyo valor de mercado sea negativo con aquellas posiciones con valor de mercado positivo frente a una misma entidad.

La aplicación de garantías a efectos del cálculo de los requerimientos de recursos propios es el resultado de un análisis exhaustivo de todas y cada una de las condiciones de admisibilidad a un doble nivel:

- Tipología de técnicas de reducción del riesgo de crédito, habiéndose aplicado criterios estrictos y prudentes, adecuadamente documentados, en la evaluación del cumplimiento de los requisitos establecidos por la normativa vigente para cada tipo de garantía (o instrumento similar)
- Garantía o instrumento similar de manera individual: para cada garantía o colateral concreto perteneciente a una de las técnicas de reducción del riesgo de crédito consideradas admisibles conforme al análisis anterior, los sistemas desarrollados en el Grupo verifican de manera individualizada el efectivo cumplimiento de los requisitos de admisibilidad, su valoración y realizan los ajustes correspondientes.

Entre las opciones planteadas por la normativa de solvencia de Banco de España para la consideración, bajo el método estándar, de las técnicas de reducción del riesgo de crédito, la Caja ha aplicado el método amplio de valoración de garantías, así como el método supervisor para el cálculo del valor ajustado de la exposición.

c) Concentración de técnicas de reducción del riesgo de crédito

La concentración de las técnicas de reducción de riesgo de crédito debe observarse desde una doble perspectiva:

- Tipología de técnicas de reducción del riesgo de crédito aplicadas, en el caso de la Caja es la política de tomas de garantías. Las principales garantías que se gestionan en la Entidad son las garantías hipotecarias, pignoratias y las garantías personales ofrecidas por avalistas, de entre las cuales destacan las garantías hipotecarias, estando el riesgo controlado debido a las reducidas LTVS (Loan To Value) medias.
- Proveedores de garantías: la Entidad dispone de sistemas de evaluación continua de los riesgos crediticios indirectos, tales como los mantenidos frente a un mismo proveedor de garantías. En este sentido, las políticas y los procedimientos implantados procuran una adecuada diversificación del riesgo, siempre que las condiciones de los mercados lo permitan, vigilando sus concentraciones de riesgo y adoptando, en su caso, las medidas oportunas para corregir aquellas situaciones que comporten la asunción de un excesivo nivel de riesgo.

d) Valor y distribución de las exposiciones cubiertas por tipos de garantía

A continuación se muestra el valor total, a 31 de diciembre de 2014, de la exposición cubierta para cada categoría de exposición y tipo de garantía, tras la compensación, en su caso, entre las partidas del balance y fuera de balance así como la aplicación de los ajustes de volatilidad (cifras en miles de euros):

Distribución de las exposiciones por categorías de activos (CRD IV / CRR)	Exposición neta antes de técnicas CRM y factores de conversión	Garantías de firma	Garantías reales de naturaleza financiera (*)
Administraciones centrales y Bancos Centrales	6.822		
Administraciones regionales y autoridades locales	9.158		
Entes del sector público	4.198	600	
Bancos multilaterales de desarrollo	0		
Organizaciones internacionales	0		
Entidades	61.650		
Empresas	16.478		
Minoristas	53.333		2.173
Exposiciones garantizadas con inmuebles	88.158		
Exposiciones en situación de impago	31.419		
Exposiciones de alto riesgo	3.096		41
Bonos garantizados	0		
Exposiciones frente a instituciones y empresas con calificación crediticia a corto plazo	0		
Exposiciones frente a instituciones de inversión colectiva (IIC)	0		
Exposiciones de renta variable	5.057		
Otras exposiciones	22.730		
Exposiciones de titulización	20.748		
Total	322.847	600	2.214

(*) Incluye el valor ajustado tanto del subyacente en las operaciones con compromiso de recompra consideradas admisibles, como de los demás activos financieros admisibles aportados en garantía de las exposiciones de riesgo.

Al cierre del ejercicio 2014 no se habían aplicado otras técnicas de reducción del riesgo de crédito diferentes de las señaladas en el cuadro anterior.

5. RIESGO DE LA CARTERA DE NEGOCIACIÓN

A 31 de diciembre de 2014 la Entidad no tenía cartera de negociación a efectos contables ni de solvencia.

6. RIESGO OPERACIONAL

El cálculo de los requerimientos de recursos propios mínimos por riesgo operacional se ha realizado, aplicando el método del Indicador Básico, de conformidad con lo establecido en el título III de la Parte Tercera del Reglamento Europeo 575/2013. Los resultados del cálculo a 31 de diciembre de 2014 han sido los siguientes:

Requerimientos de recursos propios	Miles de euros
Ingresos relevantes ejercicio 2012	8.444
Ingresos relevantes ejercicio 2013	9.297
Ingresos relevantes ejercicio 2014	8.531
Media anual ingresos relevantes 2012 - 2014	8.757
Requerimientos de recursos propios por riesgo operacional a 31 de diciembre de 2014	1.314

Asimismo, la Entidad ha procedido a una revisión detallada del riesgo operacional al que se encuentra sujeta su actividad, de los requerimientos establecidos conforme al Pilar 1 y del marco de gestión y control del riesgo operacional, siendo su conclusión la no necesidad de mayores requerimientos de recursos propios por Pilar 2. En este sentido, históricamente la exposición de la Entidad a este riesgo ha sido reducida y la efectividad de las técnicas de mitigación, alta.

7. PARTICIPACIONES E INSTRUMENTOS DE CAPITAL NO INCLUIDOS EN LA CARTERA DE NEGOCIACIÓN

7.1 Principios y políticas contables. Métodos de valoración aplicados

7.1.1 Definición y clasificación de los instrumentos de capital

Un "*instrumento de capital*" es un negocio jurídico que evidencia una participación residual en los activos de la entidad que lo emite, una vez deducidos todos sus pasivos.

Con carácter general, los instrumentos de capital se *clasifican* a efectos de su valoración en alguna de las siguientes categorías:

- Activos financieros a valor razonable con cambios en pérdidas y ganancias:
 - Cartera de negociación: incluye los activos financieros adquiridos con el objeto de beneficiarse a corto plazo de las variaciones que experimenten sus precios y los derivados financieros que no se consideran instrumentos de cobertura contable.
 - Otros activos financieros a valor razonable con cambios en pérdidas y ganancias: son aquellos activos financieros designados como tales desde su reconocimiento inicial, cuyo valor razonable puede ser estimado de manera fiable y que cumplen alguna de las siguientes condiciones:
 - En el caso de instrumentos financieros híbridos en los que sea obligatorio separar el derivado o derivados implícitos del instrumento financiero principal, no sea posible realizar una estimación fiable valor razonable del derivado o derivados implícitos.
 - En el caso de instrumentos financieros híbridos en los que sea obligatorio segregar el derivado o derivados implícitos, se ha optado por clasificar, desde su reconocimiento inicial, el instrumento financiero híbrido en su conjunto en esta categoría, cumpliéndose para ello las condiciones establecidas en la normativa en vigor de que el derivado o derivados implícitos modifican de una manera significativa los flujos de efectivo que el instrumento financiero principal hubiese tenido si se hubiese considerado de manera independiente al derivado o derivados implícitos, y de que exista obligación de separar contablemente el derivado o derivados implícitos del instrumento financiero principal.
 - Cuando por clasificar un activo financiero en esta categoría se obtenga información más relevante porque con ello se eliminan o reducen significativamente inconsistencias en el reconocimiento o valoración (también denominadas asimetrías contables) que surgirían en la valoración de activos o

pasivos o por el reconocimiento de sus ganancias o pérdidas con diferentes criterios.

- Cuando por clasificar un activo financiero en esta categoría se obtenga información más relevante debido a que exista un grupo de activos financieros, o de activos y pasivos financieros, y se gestionen y su rendimiento se evalúe sobre la base de su valor razonable, de acuerdo con una estrategia de gestión del riesgo o de inversión documentada y se facilite información de dicho grupo también sobre la base de valor razonable al personal clave de la dirección de la Entidad
- Activos financieros disponibles para la venta: en esta categoría se incluyen los instrumentos de capital propiedad de la Entidad correspondientes a entidades que no sean dependientes, negocios conjuntos o asociadas y que no se hayan clasificado como a valor razonable con cambios en pérdidas y ganancias.

7.1.2 Valoración y registro de resultados

Con carácter general, los instrumentos financieros se registran inicialmente por su *valor* razonable que, salvo evidencia en contrario, será su coste de adquisición. Posteriormente y con ocasión de cada cierre contable, se procede a valorarlos de acuerdo con los siguientes criterios:

- Los instrumentos de capital, excepto aquellos cuyo valor razonable no pueda determinarse de forma suficientemente objetiva, se valoran a su "valor razonable", sin deducir ningún coste de transacción en que pueda incurrirse en su venta o cualquier otra forma de disposición.
Se entiende por "valor razonable" de un instrumento financiero, en una fecha dada, el importe por el que podría ser comprado o vendido en esa fecha entre dos partes interesadas, en condiciones de independencia mutua, y debidamente informadas en la materia, que actuasen libre y prudentemente. La referencia más objetiva y habitual del valor razonable de un instrumento financiero es el precio que se pagaría por el en un mercado organizado, transparente y profundo ("precio de cotización" o "precio de mercado").
 - Cuando no existe precio de mercado para un determinado instrumento financiero para estimar su valor razonable se recurre al establecido en transacciones recientes de instrumentos análogos y, en su defecto, a modelos de valoración suficientemente contrastados por la comunidad financiera internacional, teniéndose en consideración las peculiaridades específicas del instrumento a valorar y, muy especialmente, los distintos tipos de riesgos que el instrumento lleva asociados. No obstante lo anterior, las propias limitaciones de los modelos de valoración desarrollados y las posibles inexactitudes en las asunciones exigidas por estos modelos pueden dar lugar a que el valor razonable así estimado de un instrumento financiero no coincida exactamente con el precio al que el instrumento podría ser comprado o vendido en la fecha de su valoración.
 - Las participaciones en el capital de otras entidades cuyo valor razonable no pueda determinarse de forma suficientemente objetiva se mantienen a su coste de adquisición, corregido en su caso, por las pérdidas por deterioro que hayan experimentado. Dichas pérdidas equivalen a la diferencia entre el valor en libros y el valor actual de los flujos de caja futuros esperados, actualizados al tipo de rentabilidad de mercado para valores similares.

Como norma general, las variaciones en el valor razonable de los instrumentos financieros se registran con contrapartida en la **cuenta de pérdidas y ganancias**, diferenciándose entre las que tienen su origen en dividendos (que se registran en el capítulo “Rendimiento de Instrumentos de Capital”), las originadas por el deterioro en la calidad crediticia de los activos y las que correspondan a otras variaciones en el precio de los activos, que se registran por su importe neto en el capítulo “Resultados de las Operaciones Financieras (neto)” de la cuenta de pérdidas y ganancias.

Excepcionalmente, los ajustes por cambios en el valor razonable con origen en “Activos financieros disponibles para la venta” se registran transitoriamente en el **patrimonio neto** como “Ajustes por valoración” salvo que procedan de diferencias de cambio con origen en activos financieros monetarios que se reconocen en la cuenta de pérdidas y ganancias. Las partidas cargadas o abonadas en el epígrafe "Ajustes por valoración" permanecen formando parte del patrimonio neto de la Entidad hasta tanto no se produce la baja en el balance de situación del activo en el que tiene su origen, en cuyo momento se cancelan contra la cuenta de pérdidas y ganancias.

7.2 Valor y distribución de las exposiciones

A 31 de diciembre de 2013, las participaciones e instrumentos de capital no incluidos en la cartera de negociación de la Entidad ascendían a 774 miles de euros. Su composición atendiendo a la finalidad de la cartera, el tipo de contraparte y su cotización en mercados organizados, se muestra a continuación:

Participaciones e instrumentos de capital no incluidos en la cartera de negociación	Miles de euros
Finalidad de la cartera:	
Cartera mantenida con ánimo de venta	412
Cartera mantenida con fines estratégicos	4.116
	4.528
Tipo de contraparte:	
Acciones de entidades de crédito	3.383
Acciones de otras sociedades españolas	1.145
Acciones de otras sociedades extranjeras	
Participaciones en fondos de inversión	
	4.528
Tipo de cotización:	
Cotizados en mercados organizados	361
No cotizados (a)	4.167
	4.528

- (a) De este importe, la totalidad correspondía a participaciones e instrumentos de capital en carteras suficientemente diversificadas y en entidades participadas con carácter estratégico para el desempeño de su actividad.

En el ejercicio 2014 se han contabilizado pérdidas de de 1.015 miles de euros por venta o liquidación de estos instrumentos.

A 31 de diciembre de 2014, los ajustes de valoración registrados contablemente en el patrimonio neto por variaciones en el valor razonable de los instrumentos de capital clasificados como “activos financieros disponibles para la venta” ascendían a 935 miles de euros.

8. RIESGO DE TIPO DE INTERÉS EN POSICIONES NO INCLUIDAS EN LA CARTERA DE NEGOCIACIÓN

El riesgo de tipo de interés se define como la posibilidad de sufrir pérdidas por el impacto negativo de las variaciones de los tipos de interés. Este riesgo varía en función de la estructura y fecha de depreciación de los activos, pasivos y operaciones fuera de balance.

Los principales indicadores utilizados para analizar la magnitud de la exposición al riesgo de tipo de interés son:

- **Sensibilidad del margen financiero o de intermediación:** se estima a través de la proyección a 12 meses del margen financiero en función del escenario (o escenarios) de tipos de interés previsto así como de un determinado comportamiento de las masas de balance, analizándose de forma global los desfases temporales que se producen entre los vencimientos y depreciaciones de las distintas partidas de activo y pasivo. En el caso de productos sin vencimiento contractual, se aplican determinadas hipótesis basadas en la evolución histórica de los mismos.
De este modo, semestralmente se realiza una simulación del margen financiero para un período de 12 meses sobre la base de determinados supuestos de comportamiento como son el crecimiento de cada una de las partidas del balance, hipótesis de renovación respecto a diferenciales aplicados y a plazos de revisión de cada tipo de operación, supuestos relativos a amortizaciones anticipadas de préstamos y distintos escenarios de tipos de interés.
- **Sensibilidad del valor económico:** el nivel de riesgo también se analiza desde la perspectiva del valor económico, medido como el efecto de las variaciones de tipos de interés sobre el valor actual y los recursos propios de la entidad descontando los flujos futuros esperados.

A continuación se muestran los resultados obtenidos a 31 de diciembre de 2014 en los indicadores citados:

Indicadores	Resultado
Sensibilidad Margen Financiero	-7,22%
Sensibilidad Valor Económico	-3,34%
Valor Económico	77.485

Datos en miles de euros

Los datos adjuntos (sensibilidad del margen financiero) se han calculado aplicando un desplazamiento paralelo de todos los puntos de la curva de tipos de interés de 200 puntos básicos.

El impacto potencialmente adverso para el Grupo se sitúa muy por debajo de los límites regulatorios (50% del margen financiero y 20% del valor económico) para ser considerada entidad *outlier* y exigir requerimientos de capital por este tipo de riesgo así como la adopción de medidas correctoras. Ello se encuentra corroborado por la experiencia histórica del Grupo, que acredita un impacto adverso potencialmente bajo de las variaciones de tipos de interés sobre el valor económico y el margen financiero, a lo que han contribuido los controles implantados y el seguimiento realizado de este riesgo.

9. APALANCAMIENTO

Una de las principales causas de la crisis financiera mundial fue el excesivo apalancamiento en el sistema bancario, tanto dentro como fuera de balance. Por ello y con propósito de minimizar el riesgo, una de las principales novedades que introdujo Basilea III fue el establecimiento de un ratio regulatorio de apalancamiento.

El ratio de apalancamiento es una medida complementaria al resto de indicadores de capital y trata de alentar a las entidades para que mantengan estructuras de financiación prudentes, limitando el apalancamiento excesivo y evitando una desestabilización de la economía y el sistema bancario.

La conjugación de un modelo de negocio minorista, un perfil de riesgo medio – bajo y un adecuado nivel de capitalización permiten al Grupo obtener unas cifras de apalancamiento, conforme a la definición contemplada por el Reglamento Europeo 575/2013, que se sitúan holgada y estructuralmente por encima de los límites evaluados a nivel internacional para su entrada en vigor a partir del año 2018.

A continuación se muestran los resultados a 31 de diciembre de 2014.

Ratio de apalancamiento	Exposiciones
Exposición:	
Operaciones de financiación de valores	0
Derivados	3.613
Otros activos	300.377
Otras partidas fuera de balance	6.871
	310.861
Capital de nivel 1	30.340
Ajustes reglamentarios	-2.504
Ratio de apalancamiento:	9,76%

10. ACTIVOS CON CARGAS

El concepto de activos con cargas (“asset encumbrance”) hace referencia a la parte del activo de la entidad, así como de los colaterales recibidos, que se encuentra comprometida como resultado de su utilización en operaciones de financiación garantizada.

A continuación se muestra el balance total del Grupo a 31 de diciembre de 2014, distinguiendo los activos con cargas y los activos libres de cargas por tipo de activo. Los activos con cargas son aquellos activos que han sido pignoralos o transferidos sin darlos de baja de balance (titulizaciones) y el colateral recibido que cumple las condiciones para su reconocimiento en balance. Los activos sin carga son los activos que estarían disponibles para vender o ser aportados como garantía ante necesidades de liquidez. La mayor parte de dicho saldo son préstamos y créditos a clientes y títulos de renta fija.

	Activos con cargas		Activos sin cargas	
	Valor en libros	Valor razonable	Valor en libros	Valor razonable
Activos de la entidad	11.409		305.973	
Instrumentos de capital			4.528	
Valores representativos deuda	11.409	11.409	20.031	20.031
Préstamos a la vista			42.769	

Otros préstamos y créditos			200.646	
Otros activos			37.999	
	11.409		305.973	
Garantías reales recibidas				
Instrumentos de capital				
Valores representativos deuda				
Préstamos a la vista				
Otros préstamos y créditos				
Otras garantías reales recibidas				

Por último se informa de los pasivos asociados a los activos con cargas y al colateral recibido:

Fuentes de carga	Pasivos y valores prestados	Activos, garantías reales recibidas y emisiones propias (c)
Pasivos financieros (a)		
Pasivos financieros y otros compromisos (b)	9.000	
De los que: pasivos con bancos centrales		

- (a) Derivados, depósitos (incluidas operaciones con pacto de recompra) y emisiones propias.
- (b) Compromisos de préstamo recibidos, valores tomados en préstamo y otras fuentes de carga.
- (c) Emisiones propias distintas de bonos garantizados y bonos de titulización de activos con cargas